



Relatório de Gestão 2014



UENF

Universidade Estadual do Norte Fluminense Darcy Ribeiro

Gabinete do Reitor

Silvério de Paiva Freitas – Reitor

Edson Corrêa da Silva – Vice-Reitor

Manuel Vazquez Vidal Junior – Chefe de Gabinete

Rodrigo da Costa Caetano – Secretário Geral da UENF

Carlos Jorge Logullo de Oliveira – Assessor II da Reitoria

Carlos André Pereira Baptista – Chefe de Secretaria

Iassanã Seixas do Amaral Pereira Soares – Assessor I da Reitoria

Ezilane Barbosa dos Santos – Assessor I da Reitoria

Reginaldo da Silva Fontes – Chefe do Hospital Veterinário

Pascoal Renato Izabel Nicolau – Assessor Jurídico

Gina Costa de Almeida Sanguedo – Auditora Interna

Marcos Barbosa do Espírito Santo – Assessor II da Reitoria

Carmem Barbosa de Moraes – Assessor I da Reitoria

Renata Maria Parente do Couto – Assessor II - Planejamento, Administração e Finanças

Elisael Pereira Barros – Assessor I - CCD e CCPTA

Lídia Larrubia Granja Moreira – Assessor I da Reitoria

Secretaria Acadêmica

Anna Lvovna Okorokova Façanha – Assessor II da Coordenação Acadêmica (até 22/07/2014)

Carlos Salvador Martins Barreto Junior (a partir de 23/07/2014)

Jorge Felício Rizzo Gonçalves – Assessor I da Reitoria

Vivian Fernandes Pereira – Assessor I da CA – Cursos de Pós-Graduação (até 16/11/2014)

Alessandra Oliveira de Souza – Assessor I da CA (a partir de 17/11/2014)

Pró-Reitoria de Graduação - PROGRAD

Ana Beatriz Garcia – Pró-Reitora de Graduação

Marta Valéria Lanunce - Chefe de Secretaria

Pró-Reitoria de Extensão e Assuntos Comunitários - PROEX

Paulo Roberto Nagipe da Silva – Pró-Reitor de Extensão e Assuntos Comunitários

Alcimar das Chagas Ribeiro – Assessor II da PROEX

Eliane Vieira Parente - Chefe de Secretaria

Pró-Reitoria de Pesquisa e Pós-Graduação - PROPPG

Antônio Teixeira do Amaral Junior – Pró-Reitor de Pesquisa e Pós-Graduação

Adriana Jardim de Almeida – Assessor II da Coordenação de Iniciação Científica

Carlos Maurício Fontes Vieira – Assessor II da PROPPG

Marilene de Almeida Viana Reid Silva - Chefe de Secretaria

Diretoria de Informação e Comunicação - DIC

Vanildo Silveira - Diretor de Informação e Comunicação

Fúlvia Maria D'Alessandri Muylaert - Gerente de Comunicação

Carlos Antônio Dias Alves - Gerente de Informação – (até 28/02/2014)

André Rangel de Matos - Gerente de Informação – (a partir de 01/03/2014)

Rodrigo Soares Manhães – Assessor I da DIC (até 28/02/2014)

Guilherme Azevedo Fernandes – Assessor I da DIC (a partir de 01/03/2014)

Diretoria da Prefeitura

Gustavo de Castro Xavier – Diretor da Prefeitura da UENF

Luiz Gabriel Sarmet Moreira Smiderle – Gerente da Prefeitura da UENF

Marcelo Viana Pacheco – Assessor II - Manutenção e Zeladoria da Prefeitura

Jorge Luis Tavares Gióia – Assessor II - Transportes

Diretoria Geral de Administração – DGA

Antonio Constantino de Campos – Diretor Geral de Administração

Ellen Holder da Cruz Almeida – Assessor I DGA

Ana Paula Manhães da Silva – Chefe de Secretaria

Marcelo Tavares Pinheiro – Gerente de Planejamento, Administração e Finanças

Márcio Toledo Barreto - Gerente de Compras

Soyanne de Oliveira Carvalho Faria – Chefe de Secretaria (até 02/06/2014)

Roberta Cássia de Castro - Chefe de Secretaria (a partir de 03/06/2014)

Lilian do Nascimento de Barcelos – Assessor I da GCOM (até 30/09/2014)

Luiz Roberto Sales Romão - Assessor I da GCOM (a partir de 30/09/2014)

José Fernando Abreu Almeida – Gerente de Recursos Humanos

Thiago Miquilito Manhães – Assessor I da GRH

Pedro Cesar da Costa Soares – Gerente de Patrimônio

Maria José Barreto de Almeida Miranda – SubGerente de Patrimônio (a partir de 01/07/2014)

Agência de Inovação - AGINOVA

Ronaldo Pinheiro da Rocha Paranhos – Diretor da Agência de Inovação

Márcia Torres Teixeira – Assessor II de Patentes (até 30/11/2014)

Adílson Vieira de Souza – Assessor II de Patentes (a partir de 01/12/2014)

Organizadores do Relatório de Gestão 2014

Rodrigo da Costa Caetano

Carlos André Pereira Baptista

Daliane da Mata Almeida

Arte e Concepção da Capa do Relatório

Marcus Vinicius dos Santos Cunha

SUMÁRIO

1 APRESENTAÇÃO – PALAVRAS DO MAGNÍFICO REITOR DA UENF	06
1.1 – UENF 2014 – INTRODUÇÃO.....	07
1.2 – 2014: AVANÇOS E CONQUISTAS.....	14
1.3 – PORTARIAS E RESOLUÇÕES PUBLICADAS EM 2014.....	16
1.4 – ESTRUTURA INSTITUCIONAL.....	19
2 PRÓ-REITORIA DE GRADUAÇÃO - PROGRAD.....	20
2.1 – INTRODUÇÃO	20
2.2 – ORGANOGRAMA DA PRÓ-REITORIA DE GRADUAÇÃO.....	20
2.3 – INGRESSO NA GRADUAÇÃO.....	21
2.4 – GRADUAÇÃO PRESENCIAL.....	21
2.5 – EDUCAÇÃO A DISTÂNCIA (EAD).....	23
2.6 – FORMAÇÃO ACADÊMICA E PROFISSIONAL.....	28
2.7 – MOBILIDADE ESTUDANTIL.....	37
2.8 – PROGRAMA DE LICENCIATURAS INTERNACIONAIS (PLI).....	38
2.9 – SEMANA ACADÊMICA DA UENF.....	39
2.10 – COLAÇÃO DE GRAU.....	44
2.11 – CAMPANHA ANTITROTE 2014.....	47
3 PRÓ-REITORIA DE PESQUISA E PÓS-GRADUAÇÃO (PROPPG).....	49
3.1 – A PÓS-GRADUAÇÃO NA UENF	49
3.2 – O ESPAÇO FÍSICO.....	50
3.3 – AVALIAÇÃO DOS PROGRAMAS DE PÓS-GRADUAÇÃO.....	51
3.4 – PLANEJANDO A PÓS-GRADUAÇÃO.....	52
3.5 – CONCESSÃO E UTILIZAÇÃO DAS BOLSAS.....	52
3.6 – EVENTOS.....	53
3.7 – PROGRAMA INTEGRADO DE BOLSAS DE INICIAÇÃO CIENTÍFICA E TECNOLÓGICA (PIBIC).....	58
4 PRÓ-REITORIA DE EXTENSÃO E ASSUNTOS COMUNITÁRIOS (PROEX) ..	63
4.1 – INTRODUÇÃO.....	63
4.2 – GRANDES EVENTOS DE EXTENSÃO DA UENF.....	63
4.3 – AUXÍLIO /BOLSAS.....	63
4.4 – ESCOLA DE EXTENSÃO.....	65
4.5 – EVENTOS.....	67
4.6 – ATIVIDADES.....	67
5 ASSESSORIA DE ASSUNTOS INTERNACIONAIS E INSTITUCIONAIS (ASSAI) – VINCULADA À VICE-REITORIA.....	86

5.1 – VICE - REITORIA	86
5.2 – PRINCIPAIS AÇÕES DA ASSAII.....	86
6 AGÊNCIA DE INOVAÇÃO	100
6.1 – SETOR DE ADMINISTRAÇÃO DE CONVÊNIOS E CONSTRATOS.....	100
6.2 – CAPTAÇÃO DE RECURSOS EXTRA-ORÇAMENTÁRIOS.....	101
6.3 – ASSESSORIA DE PATENTES.....	101
6.4 – INCUBADORA DE EMPRESAS TEC-CAMPOS.....	103
6.5 – DISCIPLINA OPTATIVA “EMPREENDEDORISMO E INOVAÇÃO”	103
6.6 – SOFTWARE PARA GERENCIAMENTO DE PATENTES E CONVÊNIOS.....	104
6.7 – INCORPORAÇÃO DO TEMA INOVAÇÃO NOS PRINCIPAIS EVENTOS DA UENF.....	104
6.8 – SEMANA NACIONAL DE CIÊNCIA E TECNOLOGIA.....	104
6.9 – PROJETOS E EDITAIS FAPERJ.....	104
6.10 – USO DA VÍDEO-CONFERÊNCIA.....	105
6.11 – COMISSÃO PRO-PARQUE TECNOLÓGICO DO NORTE FLUMINENSE.....	105
6.12 – SPIN OFF DA UENF FINALISTA NO PRÊMIO ANP DE INOVAÇÃO TECNOLÓGICA 2014.....	105
6.13 – PLANO DE TRABALHO E METAS PARA 2015.....	106
7 DIRETORIA DE INFORMAÇÃO E COMUNICAÇÃO (DIC)	108
7.1 – GERÊNCIA DE INFORMAÇÃO (GINFO).....	108
7.2 – GERÊNCIA DE COMUNICAÇÃO	115
8 PREFEITURA DA UENF	118
8.1 – RELATÓRIO DA ASSESSORIA DE MANUTENÇÃO (ASMAN).....	118
8.2 – RELATÓRIO DA ASSESSORIA DE TRANSPORTE (ASTRAN).....	123
8.3 – RELATÓRIO DE GERÊNCIA DE PROJETOS DE ENGENHARIA.....	127
9 HOSPITAL VETERINÁRIO – UENF.....	131
9.1 – PRINCIPAIS ATIVIDADES REALIZADAS NO HOSPITAL VETERINÁRIO.....	131
9.2 – ATENDIMENTO HOSPITALAR.....	131
9.3 – PERSPECTIVA 2015.....	133
10 DIRETORIA GERAL DE ADMINISTRAÇÃO (DGA)	134
11 ASSESSORIA DE PLANEJAMENTO (ASPLAN) / REITORIA.....	142

1 APRESENTAÇÃO – PALAVRAS DO MAGNÍFICO REITOR DA UENF

Findo ano de 2014 e recordamos realizações pertinentes à continuidade das ações da comunidade acadêmica que muito nos orgulharam e que nos colocaram, novamente, em destaque no cenário universitário. Apesar das dificuldades financeiras vivenciadas pelos gestores, e seus assessores, a equipe foi se integrando cada vez mais em busca de soluções e se articulando com as secretarias de governo. No exercício da gestão obtivemos bastante êxito no interstício 2012 – 2014 e avançamos sobremaneira na capacidade de dialogar para manifestar as necessidades prementes da universidade. Superamos uma greve contornando conflitos com longanimidade, aspirando por dias melhores, com investimentos que corroborem com o desenvolvimento da UENF e seu modelo de sucesso, tal qual a representação da espiral. Para além das conquistas acadêmicas, como o primeiro lugar no IGC (MEC) no Estado, obtivemos correção salarial significativa, não obstante pleitearmos percentuais mais auspiciosos conforme decisão do CONSUNI, e conseguimos inaugurar o Restaurante Universitário com a presença do Governador as vésperas de uma crise que reverbera até os dias de hoje. Entrementes, celebramos quão assaz é a fibra uenfiana em meio às vicissitudes de 2014 e agradecemos a todos que se esmeraram em prol da universidade que amamos, deixando cada qual o seu legado na perspectiva dos progressos para a UENF que ajudamos a erigir.

Silvério de Paiva Freitas

Reitor da UENF

1.1 - UENF 2014 – INTRODUÇÃO

Neste Relatório de Gestão 2014 prosseguimos com a sugestão do Conselho Curador da UENF na oportunidade da apresentação do Relatório de Gestão 2012, que consiste em deixá-lo mais sucinto, na medida do possível. Nesse sentido, logo na introdução temos evidências de algumas atividades laborativas ilustradas com fotografias. Quaisquer dúvidas podem ser dirimidas no Conselho Curador, bem como contribuições oriundas das elevadas considerações dos respectivos conselheiros serão bem vindas para análise da equipe da Reitoria.

AUDIÊNCIA PÚBLICA DA COMISSÃO DE EDUCAÇÃO ALERJ



Participação da UENF na Audiência realizada em 28/05/2014
Avanços frente às metas do Plano Estadual de Educação.
Autoria: ALERJ

PALESTRA DO VICE-CÔNSUL DOS EUA



O Vice-Cônsul Ministrou a palestra “Estudos nos Estados Unidos”

Mais um evento organizado pela Assessoria de Internacionalização;
Iniciativa desta gestão, com o apoio da Vice-Reitoria da UENF.

CONVÊNIO FIRMADO COM A PREFEITURA DE MACAÉ



O Reitor da UENF no momento da assinatura do convênio.
As relações interinstitucionais também caracterizam os esforços de 2014.
A diplomacia foi fundamental para as novas sinergias.

CONVÊNIO FIRMADO COM O UNIFLU



UENF e UNIFLU firmaram convênio de cooperação técnica.
A Agência de Inovação da UENF vem subsidiando a Reitoria
em prol da consolidação de parcerias interinstitucionais

III SEMANA DO IDOSO



Realizada no Centro de Convenções Oscar Niemeyer.
Organização: Projeto Terceira Idade em Ação – UENF

VI SEMANA ACADÊMICA



IV Encontro das Licenciaturas;
Parte da programação da Semana Acadêmica.
Após a mesa de abertura, palestra com a professora
Sônia Martins de Almeida Nogueira, do
Programa de Pós-Graduação em Políticas Sociais.

10ª SEMANA DO PRODUTOR RURAL



Mesa de abertura do evento, promovido pela
Coordenação de Extensão do CCTA



Curso: Resfriamento de vacas leiteiras de alta produção

SEMANA NACIONAL DE C&T



Abertura da Semana de C&T, com realização de dois eventos:
VI Mostra de Extensão IFF/UFF/UENF
XIV Mostra de Pós-Graduação da UENF

WORKSHOP - PROPOSTA DE PARQUE TECNOLÓGICO



O evento foi realizado no Centro de Convenções da UENF, organizado pela Agência de Inovação da Universidade

PROJETO “TERRITÓRIOS DO PETRÓLEO”



Estrutura de tendas da caravana do projeto na UENF.

As atividades do projeto visam contemplar uma condicionante do Licenciamento Ambiental, enquanto exigência do IBAMA por conta da exploração pela Petrobrás de petróleo e gás na Bacia de Campos.

Convênio: UENF – PETROBRÁS – FUNDENOR.

EVENTOS DURANTE AS COMEMORAÇÕES PELOS 21 ANOS DA UENF



Homenagem a servidores aposentados durante Sessão Solene do CONSUNI



Estudantes assistindo vídeo no cinema da UENF;
Estrutura localizada em uma das salas do
Centro de Convenções Oscar Niemayer

INAUGURAÇÃO DO RESTAURANTE UNIVERSITÁRIO



Inauguração do Restaurante Universitário da UENF, com a presença do Governador Luiz Fernando de Souza



O Restaurante Universitário foi inaugurado no dia 19/12/2014.
O Restaurante oferece refeições (almoço e jantar) de qualidade para a comunidade uenfiana ao longo da semana (“dias úteis”).

Fonte das Fotografias
Assessoria de Comunicação (ASCOM)
Diretoria de Informação e Comunicação (DIC)

1.2 - 2014: AVANÇOS E CONQUISTAS

No momento em que nos aproximamos do final de mais um ano de trabalho, gostaríamos de agradecer a toda a Comunidade Universitária pelo apoio, dedicação e comprometimento com o desenvolvimento da nossa UENF. Temos a grata satisfação de poder comemorar a conquista de significativos avanços durante o ano de 2014, a despeito de todas as dificuldades.

Conquistamos, entre outras coisas, o reconhecimento do Governo quanto à necessidade de melhorar os salários dos servidores. A Reitoria empenhou-se administrativa e politicamente, sempre procurando a parceria com as entidades representativas dos diversos segmentos de servidores, para que a Universidade se fizesse ouvir junto aos representantes do Governo.

No auge das negociações, em 06/06, a UENF recebeu a visita do governador Luiz Fernando Pezão, tornando clara a disposição do Governo em manter o diálogo com a Universidade. Na ocasião, o governador se reuniu com os representantes dos servidores e garantiu o encaminhamento dos reajustes salariais à Alerj. A publicação ocorreu em 30/06 no Diário Oficial do Estado: 19% para todos os servidores técnico-administrativos; 35% a 39% para os professores associados e 19% a 39% para professores titulares.

Outra conquista histórica é o início do funcionamento do Restaurante Universitário da UENF, antigo sonho da Comunidade Acadêmica. Durante todo o ano de 2014, a Reitoria envidou esforços junto ao Governo para garantir os recursos necessários ao seu funcionamento. O sinal verde veio do próprio secretário de Estado de Ciência e Tecnologia, Gustavo Tutuca, em 19/03, ao visitar o prédio do Restaurante. Logo os recursos foram liberados e demos início ao processo de licitação para escolha da empresa gestora do Restaurante, bem como para a compra do mobiliário, equipamentos e utensílios necessários. O Restaurante abriu para testes na terça-feira, 16/12, e será inaugurado nesta sexta-feira, 19/12, com a presença do governador Luiz Fernando Pezão.

Na área acadêmica, iniciamos bem o ano com a notícia da elevação da nota de cinco Programas de Pós-Graduação pela Capes. Dentre eles, o programa de Genética e Melhoramento de Plantas teve o conceito elevado de 5 para 6, alcançando o nível internacional. Em decorrência disto, vários alunos de pós-graduação tiveram a chance de executar parte de seus projetos de pesquisa em universidades estrangeiras. Na mesma avaliação, subiram de conceito os programas de Ecologia e Recursos Naturais (de 4 para 5), Biociências e Biotecnologia, Políticas Sociais e Cognição e Linguagem (3 para 4).

Este ano o Centro de Ciências do Homem (CCH) passou a contar com mais um doutorado: Cognição e Linguagem. E foi enviada à Capes a proposta de criação do doutorado em Políticas Sociais, cujo resultado deve sair em breve. Outra novidade é o mestrado e doutorado em Biologia Integrativa no Centro de Biociências e Biotecnologia (CBB), em associação com a Universidade de Vila Velha (UVV), cuja proposta também foi encaminhada à Capes. Na Graduação também há novidades: os cursos de Filosofia e de Engenharia de Alimentos (este último, semipresencial), com início previsto para 2015.

No ano de 2014 houve ainda o fortalecimento das ações de internacionalização da UENF, com a consolidação da Assessoria de Assuntos Internacionais e Institucionais (ASSAI). A infraestrutura de ensino e pesquisa também ganhou com a ampliação da rede elétrica de todo o campus e a aquisição de um equipamento multiusuário chamado

espectômetro de massas, de última geração, e de um microscópio eletrônico de transmissão. Estes equipamentos darão grande impulso às pesquisas nas áreas de Proteômica e Biologia Celular e Tecidual, impactando diversos laboratórios da UENF.

Dois convênios, dentre tantos firmados ao longo de 2014, merecem destaque: com o Instituto Estadual do Ambiente (Inea) e com a Prefeitura de Macaé(RJ). O primeiro tem por objetivo a construção de uma estrutura logística para pesquisa, ensino e extensão no Parque Estadual do Desengano, enquanto o segundo visa, entre outras coisas, uma série de ações para a melhoria da infraestrutura do campus da UENF em Macaé, incluindo a construção de um prédio destinado às atividades de ensino. Adicionalmente, dois grandes projetos financiados pela Petrobras, o “Territórios do Petróleo” e o “Pescarte”, iniciaram suas atividades este ano

E uma parceria entre a Pesagro e a UENF permitiu a reativação da produção de sementes certificadas em Itaocara, na área experimental da Ilha Barra do Pomba. O convênio, assinado este ano, permitirá fazer chegar ao produtor rural sementes de variedades desenvolvidas na UENF e adaptadas às condições regionais.

Na área tecnológica, é importante ressaltar a implantação, no campus de Macaé, do radar meteorológico. Trata-se de um equipamento que capta e transmite em tempo real informações detalhadas sobre sistemas de nuvens formados em um raio de 200 quilômetros, enviadas para o Centro de Meteorologia do Inea, no Rio de Janeiro, possibilitando a imediata emissão de alertas sobre tempestades e enchentes. Por meio de convênio com o Inea, o equipamento também será utilizado para pesquisas do Laboratório de Meteorologia da UENF (LAMET).

Um passo importante para a difusão das ações de extensão da Universidade foi dado este ano com a criação da Revista online “Estendendo conhecimento para o bem-estar social”, aberta a profissionais da UENF e de outras instituições que queiram divulgar seus projetos de extensão.

Na área de Tecnologia da Informação, destacamos a implantação da Plataforma Zimbra de e-mails em 07/07 e o início da execução do projeto Faperj que permitirá a revitalização de toda a infraestrutura de redes da instituição. O projeto tem como seu principal objetivo a preparação para migração de 100% da rede de computadores da UENF para Gigabit, a atualização dos equipamentos concentradores de conexão (switch) e servidores e ainda a recuperação e/ou construção da infraestrutura seca de dutos subterrâneos para atender todos os setores e unidades da UENF, incluindo as áreas de expansão predial no campus Leonel Brizola.

Finalizando, gostaríamos de destacar a adesão da UENF ao Programa Estadual de Integração na Segurança (Proeis), através de convênio firmado com a Secretaria de Segurança do Estado do Rio de Janeiro em 04/07/14. Já implantado na Universidade do Estado do Rio de Janeiro (Uerj) e em diversas escolas públicas do Estado, o Programa tem por objetivo aumentar o nível de segurança das pessoas que circulam no campus e em seu entorno.

Na certeza de que em 2015 continuaremos trabalhando para o crescimento da Universidade, desejamos a todos muitas felicidades no ano que se inicia.

Silvério de Paiva Freitas
Reitor da UENF

*Texto originalmente publicado na página da UENF

(<http://www.uenf.br/portal/index.php/br/2014-avan%C3%A7os-econquistas.html>)

1.3 – PORTARIAS E RESOLUÇÕES PUBLICADAS EM 2014

PORTARIAS

Portaria Reitoria nº 01/2014 (DOERJ 18/02/2014) - Cria comissão para verificação dos bens em almoxarifado e designa membros.

Portaria Reitoria nº 02/2014 (DOERJ 13/02/2014) – Reconduz a comissão designada pela Portaria nº 98, de 08 de outubro de 2013, visando o prosseguimento da apuração dos fatos narrados nos autos do processo nº E-26/009/3272/2013.

Portaria Reitoria nº 02/2014 - retificação (DOERJ 14/02/2014).

Portaria Reitoria nº 03/2014 (DOERJ 12/06/2014) – Cria comissão de fiscalização do contrato de locação de veículo e dá outras providências.

Portaria Reitoria nº 04/2014 (DOERJ 12/06/2014) – Cria comissão de fiscalização do contrato de locação de veículo e dá outras providências.

Portaria Reitoria nº 05/2014 (DOERJ 17/06/2014) – Cria comissão de fiscalização do contrato de locação de veículo e dá outras providências.

Portaria Reitoria nº 06/2014 (DOERJ 13/06/2014) – Cria comissão para elaborar proposta de funcionamento do Restaurante Universitário e dá outras providências.

Portaria Reitoria nº 07/2014 (DOERJ 13/06/2014) – Cria comissão para tratar de assistência estudantil e dá outras providências.

Portaria Reitoria nº 08/2014 (DOERJ 18/07/2014) – Designa servidores para integrar a Comissão Permanente de Licitação e dá outras providências.

Portaria Reitoria nº 09/2014 (DOERJ 18/07/2014) – Designa servidores para integrar a Comissão de Pregão e dá outras providências.

Portaria Reitoria nº 10/2014 (DOERJ 24/06/2014) – Dispõe sobre o expediente nos Laboratórios de Engenharia e Exploração de Petróleo – LENEP e de Meteorologia – LAMET, do CCT/UENF – Macaé, nos dias que menciona e dá outras providências.

Portaria Reitoria nº 11/2014 (DOERJ 21/07/2014) – Cria comissão de fiscalização do contrato de serviços de locação de veículos e dá outras providências.

Portaria Reitoria nº 12/2014 (DOERJ 21/07/2014) – Cria comissão de fiscalização do contrato de prestação de serviços de manutenção de área verde e dá outras providências.

Portaria Reitoria nº 13/2014 (DOERJ 14/08/2014) – Designa servidores para integrar a comissão básica para organização do concurso público para docentes do CCT da Universidade Estadual do Norte Fluminense Darcy Ribeiro - UENF.

Portaria Reitoria nº 14/2014 (DOERJ 18/09/2014) – Cria comissão de fiscalização do contrato de prestação de serviço de limpeza e conservação predial, limpeza de veículos e serviço de copa e dá outras providências.

Portaria Reitoria nº 15/2014 (DOERJ 18/09/2014) – Substitui membro nas comissões de fiscalização dos contratos.

Portaria Reitoria nº 16/2014 (DOERJ 18/09/2014) – Substitui membros nas comissões de fiscalização dos contratos.

Portaria Reitoria nº 17/2014 (DOERJ 01/10/2014) – Cria comissão de fiscalização do contrato de aquisição de ração e dá outras providências.

Portaria Reitoria nº 18/2014 (DOERJ 01/10/2014) – Substitui membros nas comissões de fiscalização dos contratos.

Portaria Reitoria nº 19/2014 (DOERJ 01/10/2014) – Substitui membros na comissão de fiscalização do contrato.

Portaria Reitoria nº 20/2014 (DOERJ 01/10/2014) – Cria comissão de fiscalização do contrato de aquisição de ração e dá outras providências.

Portaria Reitoria nº 21/2014 (DOERJ 06/10/2014) – Cria comissão de fiscalização do contrato de prestação de serviços de hospedagem e dá outras providências.

Portaria Reitoria nº 22/2014 (DOERJ 06/10/2014) – Cria comissão de fiscalização do contrato de prestação de serviços em organização de almoço e coffee break e dá outras providências.

Portaria Reitoria nº 23/2014 (DOERJ 06/10/2014) – Cria comissão de fiscalização do contrato de prestação de seguro coletivo para acidentes pessoais e dá outras providências.

Portaria Reitoria nº 24/2014 (DOERJ 08/10/2014) – Institui comissão eleitoral para os fins que menciona e dá outras providências.

Portaria Reitoria nº 25/2014 (DOERJ 16/10/2014) – Dispõe sobre a designação dos membros da Comissão Setorial de Carreira Docente do Centro de Ciências do Homem – CCH, desta Universidade Estadual do Norte Fluminense Darcy Ribeiro - UENF.

Portaria Reitoria nº 26/2014 (DOERJ 16/10/2014) – Dispõe sobre a designação dos membros da Comissão Setorial de Carreira Técnico Administrativa do Centro de Ciências do Homem – CCH, desta Universidade Estadual do Norte Fluminense Darcy Ribeiro - UENF.

Portaria Reitoria nº 27/2014 (DOERJ 24/10/2014) – Dispõe sobre a designação dos membros da Comissão Setorial de Carreira Docente do Centro de Ciência e Tecnologia – CCT, desta Universidade Estadual do Norte Fluminense Darcy Ribeiro - UENF.

Portaria Reitoria nº 28/2014 (DOERJ 24/10/2014) – Dispõe sobre a designação dos membros da Comissão Setorial de Carreira Técnico Administrativa do Centro de Ciência e Tecnologia – CCT, desta Universidade Estadual do Norte Fluminense Darcy Ribeiro - UENF.

Portaria Reitoria nº 29/2014 (DOERJ 06/11/2014) – Cria comissão de fiscalização do contrato de prestação de serviços de telefonia e dá outras providências.

Portaria Reitoria nº 30/2014 (DOERJ 06/11/2014) – Institui comissão eleitoral para os fins que menciona e dá outras providências.

Portaria Reitoria nº 31/2014 (DOERJ 14/11/2014) – Dispõe sobre a designação dos membros da Comissão Setorial de Carreira Técnico Administrativa da Reitoria e seus respectivos órgãos executivos, auxiliares e suplementares da UENF e dá outras providências.

Portaria Reitoria nº 32/2014 (DOERJ 02/12/2014) – Cria comissão de fiscalização do contrato de aquisição de analisador automático de fotossíntese para laboratório e dá outras providências.

Portaria Reitoria nº 33/2014 (DOERJ 11/12/2014) – Dispõe sobre o expediente na Universidade Estadual do Norte Fluminense Darcy Ribeiro, nos dias que menciona e dá outras providências.

Portaria Reitoria nº 34/2014 (DOERJ 17/12/2014) – Cria comissão de fiscalização do contrato de prestação de serviços de preparo, fornecimento e distribuição de refeições (almoço e jantar) e dá outras providências.

Portaria Reitoria nº 35/2014 (DOERJ 11/02/2015) – Cria comissão para orientação quanto à licitação para a contratação de fundação de direito privado com vistas à administração e gestão financeira de projetos de P&D pela Universidade Estadual do Norte Fluminense Darcy Ribeiro.

RESOLUÇÕES

Resolução COLAC nº 01/2014 (em análise jurídica) - DELIBERA sobre a criação do Programa de Bolsa em Residência Médica Veterinária e as normas de seu funcionamento.

Resolução COLAC nº 02/2014 (09/09/2014) – Altera a regulamentação da concessão de cotas-auxílio para estudantes oriundos do sistema de cotas da UENF, instituído com base no Art. 3º da Lei nº 5.346, de 11 de dezembro de 2008.

Resolução COLAC nº 03/2014 (29/08/2014) – Estabelece o Regimento Interno do Programa Institucional de Bolsa de Iniciação à Docência da Universidade Estadual do Norte Fluminense Darcy Ribeiro (PIBID/UENF).

Resolução CONSUNI nº 01/2014 (DOERJ 18/03/2014) - Dispõe sobre o Regimento Interno da Editora da UENF (EDUENF) e dá outras providências.

Resolução CONSUNI nº 02/2014 (aguardando definição orçamentária) - Dispõe sobre a concessão de Auxílio ao Dependente Portador de Necessidades Especiais aos servidores públicos da Universidade Estadual do Norte Fluminense Darcy Ribeiro – UENF.

Resolução CONSUNI nº 03/2014 (aguardando definição orçamentária) – Cria o Programa de Auxílio Moradia Estudantil e com as respectivas diretrizes para a sua execução no âmbito da Universidade Estadual do Norte Fluminense Darcy Ribeiro – UENF.

Resolução CONSUNI nº 04/2014 (em análise jurídica) - Dispõe sobre alterações do Regimento Interno da Comissão de Ética no Uso de Animais da Universidade Estadual do Norte Fluminense Darcy Ribeiro – UENF.

Resolução CONSUNI nº 05/2014 (em análise jurídica) - Dispõe sobre o Regimento Interno da Comissão Interna de Biossegurança - CIBio da Universidade Estadual do Norte Fluminense Darcy Ribeiro – UENF.

Resolução CONSUNI nº 06/2014 (em análise jurídica) - Dispõe sobre o Regimento Interno do Comitê de Ética em Pesquisa com Seres Humanos da Universidade Estadual do Norte Fluminense Darcy Ribeiro – UENF.

Resolução CONSUNI nº 07/2014 (DOERJ 09/02/2015) – Dispõe sobre a adequação do nome do Laboratório de Zootecnia e Nutrição Animal (LZNA) para Laboratório de Zootecnia (LZO) e dá outras providências.

1.4 – ESTRUTURA INSTITUCIONAL

Conforme o último Relatório de Gestão, referente ao ano de 2013:

Temos quatro Centros: de Biociências e Biotecnologia (CBB), de Ciências do Homem (CCH), de Ciência e Tecnologia (CCT), de Ciências e Tecnologias Agropecuárias (CCTA); cada qual sob a direção de um professor eleito do respectivo quadro e com um Conselho formado por representantes dos Laboratórios e coordenadores de curso. A estrutura da UENF conta, ainda, com unidades e diretorias administrativas vinculadas à Reitoria, como a Casa de Cultura Villa Maria, o Hospital Veterinário, a Secretaria Acadêmica, a Prefeitura dos *Campi*, a Agência de Inovação, a Diretoria de Informação e Comunicação e a Diretoria Geral de Administração, além das Pró-Reitorias de Pesquisa e Pós-Graduação; de Extensão e Assuntos Comunitários; e de Graduação.

Os rumos da Universidade são decididos com a participação democrática por representação, dos Conselhos dos Centros (CONCEN's), Colegiados Executivo (COLEX) e Acadêmico (COLAC) ao Conselho Universitário (CONSUNI), respeitando o Estatuto e o Regimento da Universidade, convalidando com legitimidade os caminhos a serem seguidos coletivamente no exercício de funções deliberativas, acadêmicas, normativas e executivas.

Na sequência do documento constam os relatos das atividades anuais das Pró-Reitorias, da Agência de Inovação, da Assessoria de Assuntos Internacionais e Institucionais, da Diretoria de Informação e Comunicação, da Prefeitura, do Hospital Veterinário, da Diretoria Geral de Administração; finalizando com o demonstrativo de execução orçamentária, elaborado pela Assessoria de Planejamento, vinculada à Reitoria da UENF.

2 PRÓ-REITORIA DE GRADUAÇÃO - PROGRAD

2.1 - INTRODUÇÃO

A Pró-Reitoria de Graduação – PROGRAD, da Universidade Estadual do Norte Fluminense Darcy Ribeiro, implantada em 1993, é responsável pela execução e gerenciamento das políticas de ensino de graduação nas modalidades presencial e semipresencial.

A PROGRAD visa ao fortalecimento das competências acadêmicas que dimensionam e qualificam a gestão dos atuais 19 cursos, sendo 16 presenciais e 03 semipresenciais – ministrados em parceria com o consórcio CEDERJ.

2.2 - ORGANOGRAMA DA PRÓ-REITORIA DE GRADUAÇÃO

A PROGRAD é composta por quatro setores – Câmara de Graduação, Assessorias, Secretaria e Núcleo de Estágios, os quais são responsáveis por funções e atividades específicas, conforme demonstra o Organograma abaixo:



Figura 1: Organograma da PROGRAD

2.3 – INGRESSO NA GRADUAÇÃO

A UENF oferece duas modalidades de cursos de graduação: cursos presenciais e cursos semipresenciais. As formas de ingresso são o Sistema de Seleção Unificada/SISU e o Vestibular CEDERJ.

2.4 – GRADUAÇÃO PRESENCIAL

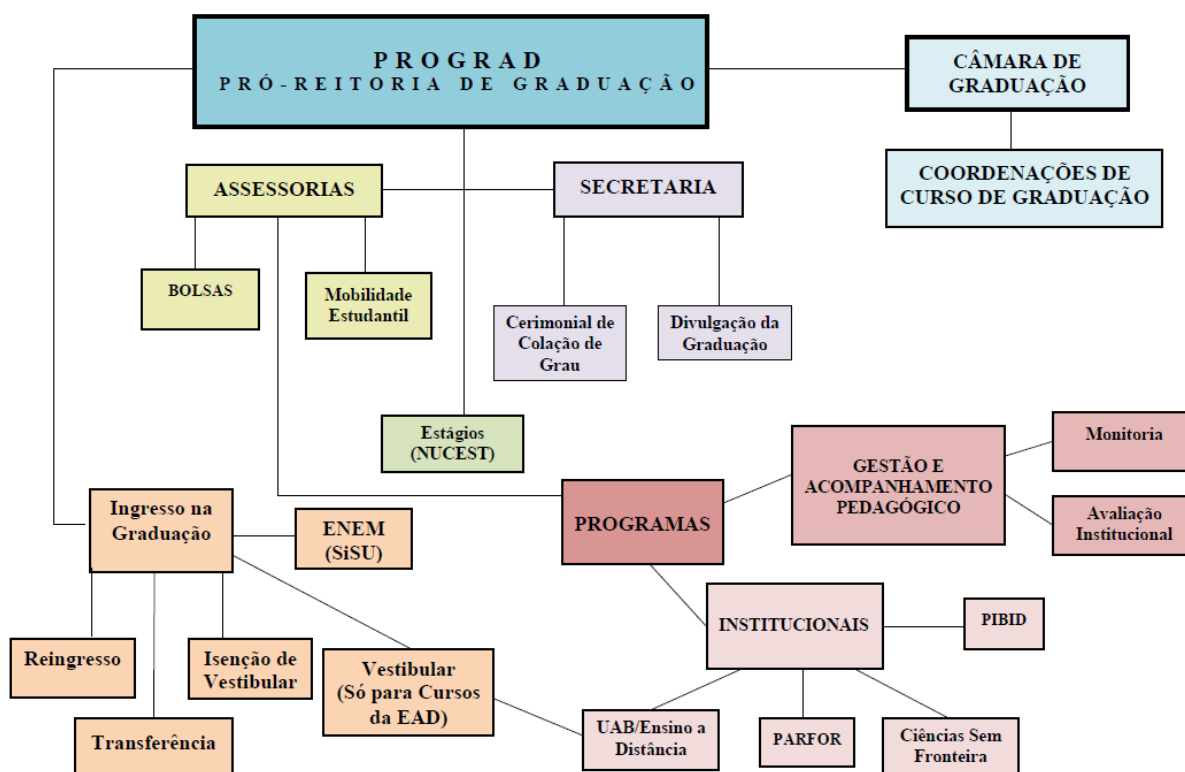
Desde 2011, o processo seletivo para ingresso em Cursos Presenciais de Graduação da UENF acontece, integralmente, pelo Sistema de Seleção Unificada/SISU, do Ministério da Educação, cuja nota do Exame Nacional de Ensino Médio/ENEM é utilizada.

Em cumprimento à Lei Estadual nº 5.346/2008, que dispõe sobre o sistema de cotas para ingresso nos cursos de graduação a candidatos com perfil socioeconômico carente, a UENF oferece:

- a) 20% das vagas a candidatos negros e indígenas;
- b) 20% a candidatos oriundos da rede pública de ensino;
- c) 5% para pessoas com deficiência e para filhos de policiais civis, militares, bombeiros militares e de inspetores de segurança e administração penitenciária, mortos ou incapacitados em razão do serviço;
- d) O restante das vagas (55%) é preenchido por ampla concorrência.

Em 2014, a UENF ofereceu, novamente, 546 vagas. Foram 9.100 inscritos e todas as vagas oferecidas pela Universidade foram preenchidas.

O *ranking* dos cursos mais concorridos permaneceu como no ano anterior, no entanto houve aumento na relação candidato/vaga, a saber: 1º, Engenharia Civil (34 candidatos por vaga); 2º, Medicina Veterinária (30 candidatos por vaga); 3º, Engenharia de Produção (25 candidatos por vaga); 4º Administração Pública (23,4 candidatos por vaga); 5º, Engenharia de Exploração e Produção de Petróleo (22,8 candidatos por vaga). (Tabela 1).

Em relação às cotas, o ano de 2012 foi o primeiro a preencher 100% das vagas destinadas às ações afirmativas – das 546 vagas para os cursos de graduação da UENF, 246 foram preenchidas por cotistas (45,05%). Este quadro se manteve em 2013 e 2014, com 46,52% das vagas preenchidas por cotistas (Tabela 1).

Tabela 1. Número de vagas em cursos de graduação oferecidos pela UENF em 2014 (N. vagas); número de candidatos inscritos (N. inscritos), matriculados (N. matriculados), por curso; e número de candidatos por vaga (N. candidatos/vaga). Número de matriculados distribuídos em vagas de ampla concorrência e ação afirmativa. (B) Bacharelado, (L) Licenciatura, (AC) Ampla Concorrência, (RP) Rede Pública, (N/I) Negro ou Indígena, (DF) deficiente físico, ou filhos de policiais civis, militares, bombeiros militares e inspetores de segurança e administração penitenciária, mortos ou incapacitados em razão do serviço.

Nome do Curso	SISU 2014				Número de matriculados em tipos de vagas			
	N. vagas	N. inscritos	N. matriculados	N. candidato/vaga	AC	RP	N/I	DF
Administração Pública	20	469	19	23,4	11	5	4	0
Agronomia	50	587	51	11,7	27	12	11	1
Ciência da Computação	25	377	24	15	14	5	5	0
Ciências Biológicas (B)	80	944	81	11,8	45	18	16	2
Biologia (L)	40	561	41	14	21	9	11	0
Ciências Sociais	30	283	31	9,4	19	4	8	0
Engenharia Civil	30	1.018	30	34	16	7	6	1
Engenharia de Exploração e Produção de Petróleo	25	569	26	22,8	15	5	5	1
Engenharia de Produção	28	700	26	25	14	5	6	1
Engenharia Metalúrgica e de Materiais	30	463	31	15,4	16	8	7	0
Física (L)	30	284	32	9,5	16	9	7	0
Matemática (L)	30	338	30	11,3	16	6	7	1
Medicina Veterinária	40	1.196	41	30	22	9	8	2
Pedagogia (L)	30	562	30	18,7	16	6	6	2
Química (L)	30	319	29	10,6	15	7	6	1
Zootecnia	28	430	28	15,4	14	8	5	1
TOTAL	546	9.100	551	16,7	297	123	118	13

2.5 – EDUCAÇÃO A DISTÂNCIA (EAD)

Na UENF, a modalidade de ensino de Graduação Semipresencial ocorre por meio do Consórcio Centro de Educação Superior a Distância do Estado do Rio de Janeiro (CEDERJ), formado por oito Instituições de Ensino Superior (UENF, UERJ, UFF, UFRJ, UFRRJ, UNIRIO, CEFET e IFF), em parceria com a Secretaria de Estado de Ciência e Tecnologia do Estado do Rio de Janeiro. O Consórcio foi criado em 2000, com o objetivo de oferecer cursos gratuitos de graduação à distância, na modalidade semipresencial, em polos do Estado do Rio de Janeiro. Os polos Cederj são uma referência física, para que os estudantes possam realizar atividades presenciais obrigatórias, tais como: aulas em laboratórios, avaliações, tutoria presencial e outras. A forma de ingresso nas universidades consorciadas ocorre por meio de Vestibular Cederj, realizado duas vezes por ano.

A UENF oferece três cursos semipresenciais: Licenciatura em Ciências Biológicas, Licenciatura em Pedagogia e Licenciatura em Química, cujos polos instalados em 11 municípios fluminenses estão representados na Figura 2.



Figura 2: Localização dos polos, dos cursos semipresenciais de Licenciatura em Ciências Biológicas, Licenciatura em Química e Licenciatura em Pedagogia do Cederj, em municípios do estado do Rio de Janeiro.

Em 2014, 2.164 candidatos se inscreveram para os cursos semipresenciais da UENF. Destes, 1.463 se inscreveram no curso de Licenciatura em Ciências Biológicas do CEDERJ. O polo de São Gonçalo apresentou a maior relação de candidato/vaga (4,94 no primeiro semestre e 3,51 no segundo semestre). Os polos de Itaocara e São Fidélis apresentaram a menor relação de candidato/vaga (1,38 e 1,32 respectivamente, no primeiro semestre) (Tabela 2). O curso de Licenciatura em Ciências Biológicas matriculou 567 estudantes, o curso de Licenciatura em Química 115 e o curso de Licenciatura em Pedagogia 184.

Em relação ao curso de Licenciatura em Química, o registro foi de 361 candidatos inscritos. O polo com maior relação candidato/vaga foi o de Paracambi (2,18 no primeiro semestre e no segundo semestre o polo Nova Friburgo 0,94). A menor relação foi apresentada pelo polo de São Fidélis (0,87 no primeiro semestre e 0,48 no segundo semestre).

Em relação ao curso de Licenciatura em Pedagogia, o registro foi de 340 candidatos inscritos. O polo com maior relação candidato/vaga foi o de São Francisco de Itabapoana (2,06 no segundo semestre). A menor relação foi apresentada pelo polo de Bom Jesus do Itabapoana (0,57 no segundo semestre) (Tabela 2).

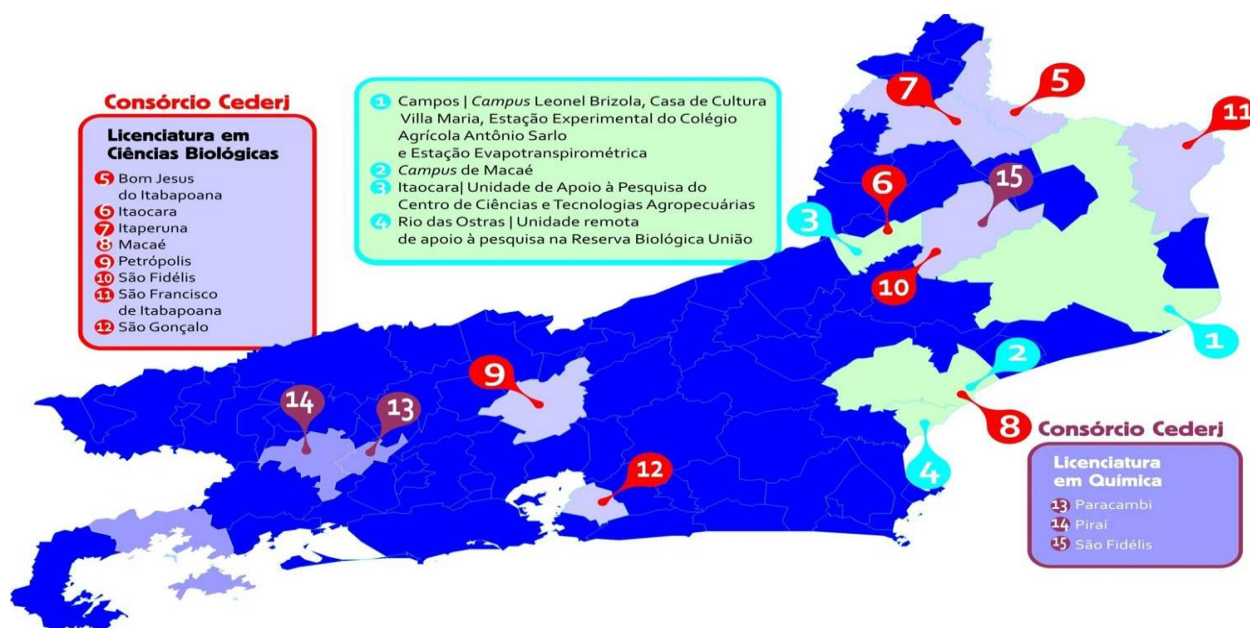
Tabela 2: Número e relação de candidatos por vaga nos polos da UENF, em cursos semipresenciais pelo CEDERJ de Licenciatura em Ciências Biológicas, Licenciatura em Química e Licenciatura em Pedagogia no primeiro e segundo semestre de 2014.

Primeiro Semestre 2014 (2014/1)				
CURSO	POLO	CANDIDATOS	VAGAS	CAND/VAGA
Licenciatura em Ciências Biológicas	Bom Jesus do Itabapoana	67	41	1,64
	Itaocara	51	37	1,38
	Itaperuna	71	37	1,92
	Macaé	130	53	2,46
	Petrópolis	154	48	3,21
	São Fidélis	54	41	1,32
	São Francisco de Itabapoana	73	39	1,88
	São Gonçalo	242	49	4,94
Química	Paracambi	102	47	2,18
	Piraí	61	49	1,25
	São Fidélis	45	52	0,87
	São Francisco de Itabapoana	29	30	0,97
Total		1079	523	2,0
Segundo Semestre de 2014 (2014/2)				
CURSO	POLO	CANDIDATOS	VAGAS	CAND/VAGA
Licenciatura em Ciências Biológicas	Bom Jesus do Itabapoana	43	41	1,05
	Itaocara	60	37	1,62
	Itaperuna	64	37	1,73
	Macaé	119	53	2,25
	Petrópolis	56	48	1,17
	São Fidélis	42	41	1,02

	São Francisco de Itabapoana	65	39	1,67
	São Gonçalo	172	49	3,51
Química	Nova Friburgo	46	49	0,94
	Paracambi	36	47	0,77
	São Fidélis	25	52	0,48
	São Francisco de Itabapoana	17	30	0,57
Pedagogia	Bom Jesus	58	50	1,16
	Itaperuna	94	50	1,88
	São Fidélis	85	50	1,70
	São Francisco	103	50	2,06
Total		1085	723	1,5

Equipe: Juliana Maciel Aguiar. Secretárias: Iandra Araújo da Silva e Alessandra Oliveira de Souza. Estagiária: Laura Bastos Gomes – CEDERJ/PROGRAD.

Desde 2009, a UENF vem recebendo financiamento para EAD por meio do sistema Universidade Aberta do Brasil/UAB. A UAB é uma política pública, criada pelo Ministério da Educação, por meio do Decreto 5.800/2006, com o objetivo de desenvolver a modalidade de educação a distância, expandir, interiorizar a oferta de cursos e de programas de educação superior no país. Além de apoiar pesquisas em metodologias inovadoras de ensino superior, respaldadas em tecnologias de informação e comunicação (Disponível em: http://www.uab.capes.gov.br/index.php?option=com_content&view=article&id=6&Itemid=18. Acesso em 10 de dezembro de 2012).

A EAD da UENF é viabilizada financeiramente por meio de convênios firmados entre a Instituição e CAPES/MEC, cujos recursos são pagos pelo FNDE/MEC, conforme a Resolução CD/FNDE nº 26, de 05 de junho de 2009. Os recursos têm por objetivo a implementação e manutenção de cursos e de laboratórios pedagógicos; aquisição de equipamentos e material permanente; e fomento ao uso de tecnologias de informação e comunicação. Em 2014, convênios firmados em anos anteriores encontram-se em fase de execução, em prestação de contas ou finalização (Quadro 1).

Quadro 1. Convênios firmados com a UENF para o funcionamento de cursos de Licenciatura em Ciências Biológicas e Licenciatura em Química pela modalidade de Educação a Distância (EAD) e projeto aprovado.

N Convênio/Ano	Objetivo	Vigência	Valor (R\$)	Observação	Aplicação
CONVÊNIOS FORMALIZADOS – FNDE					
656471/2009*	Implantação de cursos no âmbito da UAB.	12/2009 a 12/2013	12.924.066,72	Em fase de prestação de contas.	EAD
657437/2009	Contratação de pessoal para constituição da Equipe Multidisciplinar que atuará na gestão do desenvolvimento do sistema de Avaliação Institucional e Gestão do Sistema Acadêmico.	11/2009 a 06/2013	396.000,00	Em fase de prestação de contas.	EAD
CONVÊNIOS FORMALIZADOS – CAPES					
176/2010	Aquisição de equipamentos e material permanente.	12/2010 a 04/2013	161.848,00	Já foi prestado conta 22/01/2014.	EAD
182/2010	Fomento ao uso das Tecnologias de Informação e de Comunicação (TIC's); implementação de laboratórios pedagógicos.	12/10 a 12/2013	309.504,50	Já foi prestado conta 28/10/2014.	EAD
042/2011	Implantação de cursos na modalidade EAD no âmbito da UAB.	12/2011 a 07/2013	1.901.831,53	Em execução (Encerra dia 16/12)	EAD
CONVÊNIOS FORMALIZADOS – MEC					
756242/2011	PNAEST - Programa Nacional de Assistência Estudantil para as Instituições de Educação Superior Públicas Estaduais (IPES): • Fomentar a democratização das condições de acesso e permanência dos jovens na educação superior pública estadual; minimizar os efeitos das desigualdades sociais e regionais para o acesso à educação superior; reduzir as taxas de retenção e evasão; aumentar as taxas de sucesso acadêmico dos estudantes; contribuir para a promoção da	16/12/2011 a 16/03/2013* *Solicitação de prorrogação por mais 365 dias enviada à concedente.	1.123.448,00	Em execução (Encerra dia 31/12)	Estudantes de graduação presencial UENF

	inclusão social pela educação.				
774981/2012	PNAEST - Programa Nacional de Assistência Estudantil para as Instituições de Educação Superior Públicas Estaduais (IPES):	10/12/2012 a 31/10/2014	1.125.000,00	Em execução (Vigência 31/08/2015 aguardando publicação)	Estudantes de graduação presencial UENF
Projeto aprovado, em 2012, para aquisição de equipamentos e material permanentes de Cursos Presenciais e a Distância.					
Edital Nº 035/2012	Edital Programa de Apoio a Laboratórios Interdisciplinares de Formação de Educadores – LIFE (CAPES) Objetivo: adquirir equipamentos e materiais permanentes para reestruturar laboratório de ensino e espaços comuns para promover a integração dos cursos de formação de professores da UENF, nos cursos presenciais e a distância do sistema UAB.	Dezembro de 2012 a dezembro de 2014	150.000,00	Em fase de prestação de contas.	Estudantes de graduação das Licenciaturas presenciais e a distância

*Recurso utilizado para financiar todas as seis Universidades consorciadas (UENF, UFF, UERJ, UFRJ, UNIRIO e UFRRJ).

2.6 – FORMAÇÃO ACADÊMICA E PROFISSIONAL

• Estágios

O Núcleo de Estágio da UENF – NUCEST firmou, no ano de 2014, 22 convênios de estágio, entre novos e renovações. Destes, 18 foram firmados com empresas de diversas áreas e 04 com outras Instituições de Ensino. O total atual é de 301 convênios firmados para estágios de nossos estudantes e para estudantes de outras instituições estagiarem na UENF, além de 83 processos de celebração de convênios em andamento.

Tabela 3: Convênios celebrados nos anos de 2011 a 2014

Convênios	Tipo	Quantidade	
Firmados em 2014	Empresas	18	22
	Instituições de Ensino	04	
	Agentes de Integração	0	
Firmados em 2013	Empresas	27	47
	Instituições de Ensino	16	
	Agentes de Integração	04	
Firmados em 2012	Empresas	32	46
	Instituições de Ensino	09	
	Agentes de Integração	05	
Firmados até 2011	-	132	
Total Vigente		218	
Em andamento	-	83	
Total	-	301	

Tabela 4: Evolução da celebração de convênios de 2011 a 2014

Convênios	2011	2012	Variação 2011/2012 (%)	2013	Variação 2012/2013 (%)	2014	Variação 2013/2014 (%)
Firmados no ano	60	46	- 23,3	47	+2,2	22	-53,2
Total Vigente	201	244	+ 21,4	225	-7,8	218	-3,1
Em andamento	90	82	- 8,9	70	-14,7	83	+18,6
Total	291	326	+ 12,0	295	-9,5	301	+2,0

Observa-se um decréscimo na quantidade de convênios firmados em 2014 comparando com 2012 e 2013. Este fato pode ser explicado pela dificuldade de tramitação dos processos no período de movimento de greve dos funcionários, bem

como, tivemos a redução do quadro de funcionários do setor, devido à cessão para a justiça eleitoral. Mesmo assim, houve um crescimento de 2% na quantidade de convênios de estágio em vigência, passando para 301 convênios vigentes, visto que a maioria dos convênios tem vigência de 05 anos.

Tabela 5: Nº de Certificados e Declarações Expedidos pelo NUCEST de 2012 a 2014

Tipo de documento	2012	2013	2014
Certificados de estágio	165	166	91
Declaração de Supervisão	117	135	56
Total	282	301	147

O NUCEST emite certificados para os estudantes que desenvolvem suas atividades de estágio na UENF e para os funcionários que supervisionam os estudantes nas suas dependências. Foram emitidos 91 certificados de estágio para os estudantes que concluíram suas atividades de estágio na UENF no ano de 2014. Foram emitidas, também, 56 Declarações de Supervisão de Estágio para os funcionários da UENF que se dispuseram a colaborar nos estágios dos estudantes.

O Programa de Estágio foi mantido com os recursos disponíveis, colaborando para que estudantes de outras instituições de ensino, e da própria UENF, pudessem desenvolver suas atividades de estágio em nossas dependências.

Tabela 6: Estudantes da UENF e de outras Instituições de Ensino em Estágio de 2012 a 2014

Estudantes da UENF em Estágio			
	2012	2013	2014
Em Empresas	153	133	137
Em outras Instituições de Ensino Superior	82	04	14
Em outras Instituições de Educação Básica	93	164	207
Sub-Total	328	301	358
Na UENF	37	42	21
Total	365	343	379
Estudantes de Outras Instituições de Ensino Estagiando			
Ensino Médio	182	173	144
Ensino Superior	50	24	23
Total	232	197	167
Total Geral	597	540	546

O Núcleo de Estágio da UENF contribuiu para a implementação dos estágios de 546 estudantes em 2014; 301 estudantes da UENF estagiaram em outras instituições, 21 estudantes da UENF e 167 de outras instituições de ensino estagiaram na própria UENF, sendo 144 de Ensino Médio e 23 de Ensino Superior, totalizando os referidos 167.

Constata-se uma redução do número de estagiários nas categorias referentes aos estágios internos na UENF, tanto de estudantes de outras instituições como da própria UENF, mas um acréscimo no número de estudantes da UENF em outras instituições, principalmente os das licenciaturas, que passaram a oficializar os estágios por meio do NUCEST.

Verifica-se maior participação dos estudantes dos cursos a distância no aumento da oficialização dos estágios no NUCEST, pois estamos procurando melhorar os procedimentos juntos aos tutores e diretores de polos para melhor tramitar a documentação dos estudantes. Além disso, foram realizadas visitas a 04 (quatro) polos (Itaperuna, Macaé, São Fidelis e Itaocara) para conversar diretamente com os estudantes, tutores e diretores sobre os estágios. Pretende-se visitar os outros polos no próximo ano e voltar aos já visitados, para continuar melhorando os procedimentos de implementação e oficialização dos estágios.

Tabela 7: Evolução do número de estudantes da UENF em estágio interno e externo e de estudantes de outras Instituições de Ensino estagiando na UENF de 2011 a 2014

Origem dos estudantes	2011	2012	Variação 2011/2012 (%)	2013	Variação 2012/2013 (%)	2014	Variação 2013/2014 (%)
Estudantes da UENF	265	365	+ 37,7	343	-6,0	379	+10,5
Estudantes de Outras Instituições de Ensino	243	232	- 4,1	197	-15,1	167	-15,2
Total	508	597	+ 17,5	540	-9,5	546	+1,0

O número de estudantes da UENF estagiando nas nossas dependências e em outras instituições, que vinha aumentando ano a ano, em 2013 teve uma pequena redução, mas houve um aumento em 2014, principalmente em função dos cursos de Ensino a Distância. Comparando com os dados de 2011 e 2012, aumentou em 37,7% o número de estudantes em estágio interno e externo, ao passo que em 2013 houve uma redução de 6%, mas em 2014 ocorreu um aumento de 10,5% na quantidade de estudantes da UENF estagiando, ultrapassando a quantidade de 2012. O número de

atendimento aos estagiários também tendeu a ter um pequeno aumento, mostrando que o NUCEST aumentou em 1% o volume de atendimento aos estudantes em 2014, comparando com os dados de 2013, mesmo tendo passado por algumas dificuldades administrativas no ano de 2014.

Equipe: Roosevelt Rosa Maia Vieira, Jarilane Maria Rodrigues Tavares e Fábio Reis da Costa.
Estagiários: Guilherme Lessa Tavares, João Gabriel Ribeiro Pessanha Leal – NUCEST/PROGRAD.

- **Monitoria e Apoio ao Ensino**

A monitoria é exercida por estudantes regularmente matriculados nos cursos de graduação da UENF, nos programas de monitoria remunerada e monitoria voluntária, em conformidade com o Regimento Geral da UENF, com objetivo de melhorar o nível de aprendizado dos estudantes, promovendo contato mais estreito entre discentes e docentes e com o conteúdo das matérias da(s) disciplina(s) envolvida(s); despertar no aluno de graduação da UENF o interesse pela carreira docente; propiciar ao monitor a oportunidade de enriquecimento didático-científico, capacitando-o a desenvolver melhor as atividades de ensino; auxiliar os professores na orientação de estudantes visando a execução dos planos de ensino, a integração dos discentes na universidade, inclusive na orientação acadêmica e no estabelecimento de diretrizes de verificação de aprendizagem

O número de bolsas de Monitoria e Apoio ao Ensino, que foram implementadas em 2014, está demonstrado nas Figuras 3 e 4.



Figura 3: Número de bolsas de Monitoria implementadas em 2014.



Figura 4: Número de bolsas de Apoio ao Ensino implementadas em 2014.

O número de estudantes bolsistas de Monitoria e de Apoio ao Ensino da UENF apresenta oscilações em determinados meses. As bolsas têm duração de, em média, 12 meses, podendo ser renovadas pelo mesmo período, mas frequentemente os estudantes solicitam exclusão da bolsa.

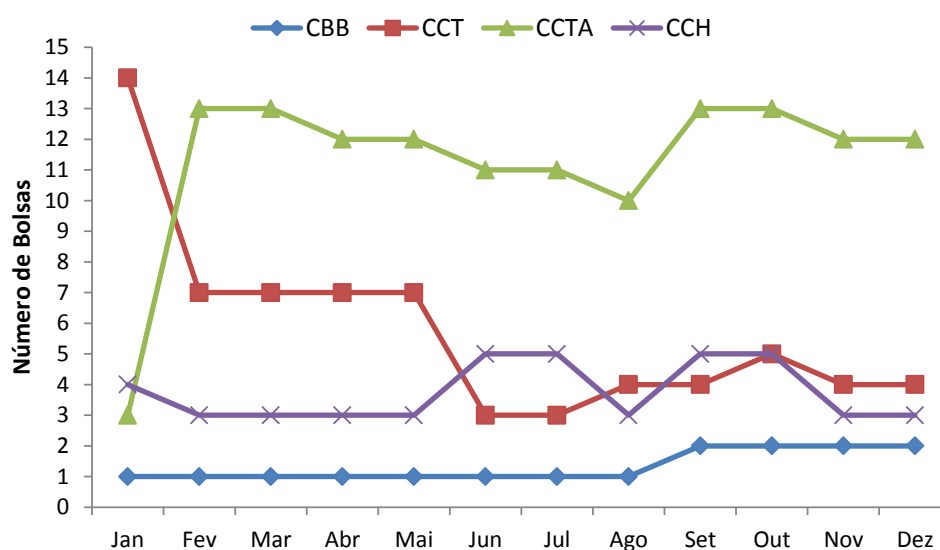
Existem 21 monitores ativos (em dezembro de 2014), sendo 02 do CBB, 04 do CCT, 12 do CCTA e 03 do CCH. O total de bolsas implementadas no ano de 2014 foi de 265 bolsas de monitoria. Com 637 implementações de bolsas de apoio ao ensino, há 72 ativos (em dezembro de 2014); sendo 08 do CBB, 28 do CCT, 10 do CCTA, 13 do CCH e 13 da PROGRAD.

Equipe: Geraldo de Amaral Gravina (Presidente da Comissão), Ana Bárbara de Souza Freitas (CCTA), Andréa Cristina Vetö Arnholdt (CBB), Geraldo Marcio Timóteo (CCH), Elba Orocía Asenjo (CCT) e Marta Valéria Lanunce (Secretária)

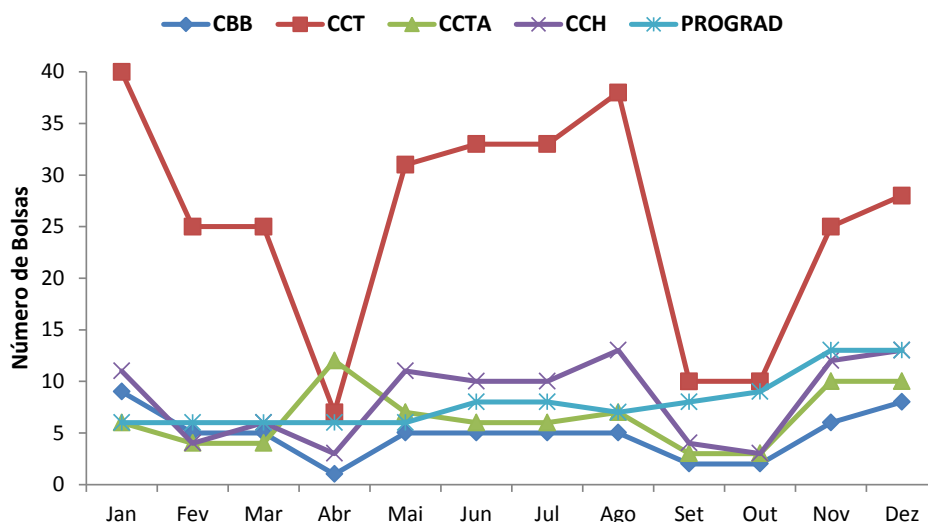
- **Programa Institucional de Bolsa de Iniciação à Docência (PIBID)**

O PIBID é uma iniciativa para o aperfeiçoamento e a valorização da formação de professores para a educação básica. O programa concede bolsas a estudantes de licenciatura participantes de projetos de iniciação à docência, desenvolvidos por Instituições de Educação Superior (IES), em parceria com escolas de educação básica da rede pública de ensino. Os projetos devem promover a inserção dos estudantes no contexto das escolas públicas desde o início da sua formação acadêmica, para que desenvolvam atividades didático-pedagógicas, sob orientação de um docente da licenciatura e de um professor da escola.

O PIBID tem o objetivo de promover a qualificação para a docência de estudantes de licenciatura, incentivando a inserção destes em escolas de educação básica da rede pública da região Norte Fluminense desde o início de sua formação acadêmica.

O PIBID UENF desenvolve um trabalho integrado junto às escolas, considerando os seguintes aspectos: 1- reflexão sobre a realidade escolar; e 2- as ações de intervenção no contexto educacional, com a finalidade de renovar práticas pedagógicas. No primeiro, estão incluídas atividades de sensibilização sobre a realidade educacional, formulação de hipóteses, avaliação das diferentes etapas e de complementação da formação científica dos bolsistas PIBID. Já o segundo reúne ações diversificadas de suporte ao ensino nas escolas parceiras; complementação de atividades docentes como propostas pedagógicas, as quais atenuem os problemas detectados e que promovam a superação das dificuldades no processo de ensino aprendizagem.

Os bolsistas PIBID desenvolvem atividades visando articular universidade e escola, introduzindo ao cotidiano da sala de aula propostas pedagógicas e materiais didáticos produzidos no âmbito das diferentes licenciaturas, como resultados de pesquisas das áreas de ensino de Ciências e Educação sobre os componentes curriculares. O ciclo da pesquisa-ação, observação, planejamento, ação e reflexão sobre a ação proporciona oportunidades para enfatizar saberes necessários à prática docente, focalizando as dimensões práticas do conhecimento escolar: fins educativos, seleção de conteúdos, metodologias adotadas e processo de avaliação.

As práticas docentes devem estar pautadas em experiências metodológicas de caráter inovador e interdisciplinar, que impliquem na superação de concepções tradicionais de ensino. Para viabilizar a proposta pautada nos resultados da pesquisa educacional, as atividades promovidas no contexto da reflexão preveem conscientização de saberes docentes, levantamento de dados da realidade escolar, discussão de propostas, avaliação das ações, produção de artigos e relatórios científicos, apresentação de resultados e participação em eventos científicos.

A UENF é uma das 257 IES de todo o país participante do PIBID. Participam do programa PIBID/UENF os cinco cursos de formação de professores da instituição (Biologia, Física, Matemática, Pedagogia e Química). Atuam no programa 08 coordenadores de área, 01 coordenador de gestão, 01 coordenador institucional, 15 supervisores, 108 estudantes bolsistas e 09 colaboradores, dos quais 08 são professores e 01 é doutoranda do programa de Pós-Graduação em Ciências Naturais.

O programa de Pós-Graduação em Ciências Naturais (PGCN) da UENF é constituído pelas áreas de Física e Química, e tem duas estudantes participantes do PIBID, que são orientadas por coordenadoras destas duas áreas. Uma doutoranda tem como título do seu trabalho “A história da ciência na formação dos professores de Física: uma proposta no contexto do PIBID”, e uma mestranda, bolsista supervisora, tem como título do seu trabalho “Maratona de Química - Uma proposta para a construção do conhecimento e avaliação”.

As atividades são desenvolvidas em 10 escolas, das quais 06 são estaduais e 04 municipais, e totalizaram 2.286 estudantes participantes neste primeiro semestre de atuação do projeto. As escolas estimulam a atuação dos bolsistas, têm se mostrado abertas para novas propostas de ensino e são parceiras no desenvolvimento de tais propostas. Foram observados melhores desempenhos dos estudantes das escolas, vinculados às áreas de Física, Química e Matemática do PIBID e reduções das evasões nos cursos de Licenciatura em Física e Licenciatura em Química, que tradicionalmente apresentam grandes índices de evasão.

O projeto pedagógico do curso de Licenciatura em Química foi modificado, com o aumento da carga horária da disciplina Prática de Ensino de Química, baseado na identificação da importância de um contato mais duradouro com a escola, a partir da experiência do PIBID.

As principais ações desenvolvidas pelo PIBID UENF foram:

➤ **Biologia:**

- Atualização e capacitação continuada de professores das escolas para assuntos acadêmicos ou de interesse comunitário, com monitoria em aulas práticas e cursos de educação continuada;
- Divulgação de aspectos sobre a vida animal selvagem, com exibição de filmes na escola, sobre natureza.

➤ **Física:**

- Leituras e discussões de textos históricos e artigos que abordam o uso da história da ciência em sala de aula;
- Treinamento de bolsistas PIBID para viabilizar a participação dos estudantes do ensino médio nas Olimpíadas de Física, com a elaboração de aulas ministradas dentro grupo com a participação do orientador;

- Oficinas para a produção de diversos tipos de câmera escura e instrumentos ligados à produção de imagens, tais como: câmeras de lata, positivador, câmera lambe-lambe, câmera jumbo e produção de imagens e conhecimento dos processos de revelação;
- Desenvolvimento da atividade interdisciplinar que associa Física à fotografia e ao patrimônio cultural para ampliar as potencialidades dos bolsistas, em relação à identificação e valorização do ambiente em que vivem e do reconhecimento da importância da Física neste contexto.

➤ **Matemática:**

- Oficinas sobre Função do 1º Grau, Jogo Sorteio na Caixa, Atividade Lúdica para o Ensino da Geometria Espacial, Bingo dos Conjuntos Numéricos e Logaritmo, para introduzir os conceitos iniciais da Matemática, fazendo os estudantes perceberem a utilização desses conceitos no seu cotidiano, além de desenvolver a abstração necessária para o aprendizado de Matemática;
- Participação e elaboração de trabalhos no projeto interdisciplinar da escola Dia do Meio Ambiente. Os estudantes do 1º ano do Ensino Médio, com orientação e auxílio dos licenciados bolsistas, construíram e analisaram gráficos referentes aos impactos ambientais.

➤ **Pedagogia:**

- Minicursos: “Autoestima”; “Um novo autor: você”; “Criatividade”, para promover a prática do reconhecimento social de si e do outro, além de compreender e praticar a escrita como dimensão humana de comunicação expressiva.

➤ **Química:**

- Confecção de jogos educativos para o ensino de Química, com o objetivo de aprender a utilizar os jogos educativos para, posteriormente, levá-los à sala de aula;
- Monitorias, para facilitar a aprendizagem dos conteúdos de Química por meio de realização de exercícios com o auxílio dos bolsistas do PIBID;

- Planejamento das atividades “Feira da Copa”, “Maratona Química” e “Feira de Reciclagem de Papel”, para promover a construção de conhecimentos científicos.

➤ **Coordenação Institucional do PIBID:**

- Intercâmbio de experiências entre os bolsistas coordenadores, supervisores e estudantes PIBID, no Fórum PIBID 2014, realizado de 23 a 25 de julho de 2014, com a apresentação dos trabalhos em desenvolvimento por cada área do PIBID, além da realização de palestra, minicurso e oficinas;
- Discussão e reflexão acerca da prática docente, no IV Encontro das Licenciaturas PIBID 2014, realizado em 05 de novembro de 2014, com apresentação de trabalhos feitos pelos licenciandos.

Equipe:

Eliana Crispim França Luquetti (Coordenadora institucional);
 Roberto Weider de Assis Franco (coordenador de gestão);
 Nadir Francisca Sant´Anna e Ronaldo Novelli (coordenadores do projeto de Biologia);
 Maria Priscila Pessanha de Castro e Marília Paixão Linhares (coordenadoras do projeto de Física);
 Paulo César Beggio (coordenador do projeto de Matemática);
 Maria Eugênia Ferreira Totti e Mylene Nogueira Teixeira (coordenadoras do projeto de Pedagogia);
 Rosana Aparecida Giacomini (coordenadora do projeto de Química).

- **Plano Nacional de Formação de Professores da Educação Básica (PARFOR)**

O PARFOR é um programa nacional implantado pela CAPES, em colaboração com as Secretarias de Educação dos Estados, do Distrito Federal e dos Municípios e com as Instituições de Ensino Superior (IES). O objetivo principal do programa é garantir que os professores, em exercício, na rede pública de educação básica, obtenham a formação exigida pela Lei de Diretrizes e Bases da Educação Nacional – LDB, por meio da implantação de turmas especiais, exclusivas para os professores em exercício.

Os tipos de cursos oferecidos são: Primeira Licenciatura – para docentes, em exercício, na rede pública da educação básica, que não tenham formação superior; Segunda Licenciatura – para docentes em exercício na rede pública da educação básica há pelo menos três anos, em área distinta da sua formação inicial; Formação pedagógica – para docentes graduados, não licenciados, mas em exercício, na rede pública da educação básica.

Desde 2012 a UENF oferece apenas a Primeira Licenciatura. Em 2013 não houve procura para os cursos de Licenciatura em Química, Física, Matemática e Ciências Biológicas. No segundo semestre de 2013 foram registradas 19 matrículas para o curso de Licenciatura em Pedagogia. Em 2014 foram registradas 07 matrículas também para o curso de Licenciatura em Pedagogia.

Equipe: Nílson S.P. Sthal e Glaucia Torres Aragon (Coordenadores PARFOR); Sérgio Arruda (Coordenador da Pedagogia).

Colaboração: Gustavo Luna Louvem –SECACAD.

2.7 – MOBILIDADE ESTUDANTIL

- **Ciência Sem Fronteiras**

Ciência sem Fronteiras é um programa que busca promover a consolidação, expansão, internacionalização da ciência e da tecnologia, da inovação, da competitividade brasileira, por meio do intercâmbio e da mobilidade internacional. A iniciativa é fruto de esforço conjunto dos Ministérios da Ciência, Tecnologia e Inovação (MCTI) e do Ministério da Educação (MEC), por meio de suas respectivas instituições de fomento – CNPq e CAPES – e Secretarias de Ensino Superior e de Ensino Tecnológico do MEC.

O programa tem entre seus objetivos disponibilizar bolsas, para que estudantes realizem estágio no exterior, com a finalidade de manter contato com sistemas educacionais competitivos em relação à tecnologia e à inovação (Disponível em: <http://www.cienciasemfronteiras.gov.br/web/csf/home>. Acesso em 12/12/2012).

Em 2014, 69 estudantes de graduação viajaram para o exterior, para mais de 40 diferentes universidades em 12 países (Figura 5), por meio do Programa Ciência sem Fronteiras, sendo 05 do curso de Agronomia; 02 do curso de Ciência da Computação; 01 do curso de Ciências Biológicas; 11 do curso de Engenharia Civil, 18 do curso de Engenharia de Exploração e Produção de Petróleo; 11 do curso de Engenharia de Produção; 17 do curso de Engenharia Metalúrgica e de Materiais; 03 do curso de Medicina Veterinária; e 01 do curso de Zootecnia, além dos 51 estudantes que já se encontravam em intercâmbio iniciado em 2013, totalizando 120 estudantes da UENF no exterior.



Figura 5: Países em que estão presentes estudantes de graduação da UENF, por meio do Programa Ciência sem Fronteiras.

Equipe: Ana Beatriz Garcia (Pró-Reitora) e Aline Ribeiro Cordeiro.

2.8 – PROGRAMA DE LICENCIATURAS INTERNACIONAIS (PLI)

O PLI é um programa da Diretoria de Relações Internacionais da CAPES, com o apoio do Grupo Coimbra de Universidades Brasileiras - GCUB, que visa melhoria do ensino e da qualidade na formação inicial de professores, por meio da concessão de bolsas de graduação sanduíche.

A UENF participa do Programa de Licenciaturas Internacionais (PLI), da Fundação Coordenação de Aperfeiçoamento de Pessoal de Nível Superior (CAPES), com o projeto intitulado “Internacionalização da Formação de Professores de Física e Química”.

Neste projeto, iniciado em setembro de 2013, tem quatro estudantes dos cursos de Licenciatura em Física e Licenciatura em Química da UENF cursando disciplinas na Universidade de Coimbra até agosto de 2015. A medida do bom andamento do atual projeto é a renovação das bolsas de quatro estudantes em agosto de 2014, efetivada a partir dos seus bons desempenhos acadêmicos. Ao retornarem ao Brasil e encerrarem o curso na UENF, estes estudantes obterão diplomação pelas duas

universidades. Portanto, este programa representa uma oficialização da compatibilidade entre o ensino oferecido pela UENF e o ensino europeu.

Equipe:

Roberto Weider de Assis Franco (Coordenador Institucional);
João Carvalho (Coordenador da Física/PLI – Universidade de Coimbra),
Maria Elisa Serra (Coordenador da Química/PLI – Universidade de Coimbra),
Marília Linhares Paixão (Professora Colaboradora da Física),
Rosana Giacomini e Sérgio Cardoso (Professores Colaboradores da Química).

2.9 – SEMANA ACADÊMICA DA UENF



VI Semana Acadêmica da UENF:

Criatividade Gerando Profissionais para economia do Futuro

A Semana Acadêmica da UENF é um evento que acontece anualmente, sob a coordenação geral da Pró-Reitoria de Graduação (PROGRAD), organizado pelos estudantes de graduação juntamente com as coordenadorias dos cursos e tem como público alvo principal os estudantes de graduação da UENF, mas também recebemos estudantes de outras instituições da região, docentes e profissionais da área. Trata-se de ciclos de palestras, minicursos e visitas técnicas que acontecem em núcleos específicos, de cada curso, e um núcleo comum, organizado diretamente pela PROGRAD, sempre tratando um tema atual e relevante para todo o corpo discente.

Este ano foi realizada a 6ª edição do evento de 03 a 07 de novembro de 2014, que contou também com apresentações orais de trabalhos científicos realizados na UENF pelos estudantes de graduação, relevantes para o encontro, julgados por comitê científico. O tema escolhido para este evento foi a criatividade: como desenvolvê-la e

seu papel no mercado atual e futuro. De acordo com MORAIS (2011), a criatividade como competência é quase uma questão de sobrevivência no século XXI. Quanto mais tecnologias, maior a importância de profissionais competentes, confiáveis, humanos e criativos.

O evento teve como objetivos específicos promover a integração entre os diferentes cursos de graduação; proporcionar a possibilidade de reflexões e debates interdisciplinares; promover o intercâmbio entre estudantes, pesquisadores e profissionais nas diversas áreas de conhecimento; difundir projetos de pesquisa, trabalhos de iniciação científica, de iniciação à docência, monografias e dissertações, por meio da seleção de trabalhos para apresentação oral; aproximar os estudantes universitários da realidade do mercado de trabalho. Ainda, conscientizar os estudantes de seu papel para a formação da Universidade como um todo, estimulá-los a buscar não só resultados individuais, mas também coletivos, a começar pela Instituição a qual pertencem e posteriormente à sociedade e ao meio ao qual pertencerão enquanto profissionais; além de inspirá-los com resultados positivos da UENF e de egressos.

Com um público total de 1.325 inscritos, foram mais de 160 palestras, além de minicursos e visitas técnicas. Foram emitidos 3.248 certificados. A sexta edição do evento também manteve as homenagens aos egressos ilustres dos cursos de Engenharia Civil, Engenharia Metalúrgica e de Materiais, Engenharia de Produção, Ciência da Computação, Ciências Biológicas, Medicina Veterinária, Zootecnia, Agronomia, Ciências Sociais e Licenciatura em Física. O evento envolveu 180 estudantes de graduação distribuídos em comissões organizadoras de diferentes cursos de graduação.



Figura 6: Número total de certificados emitidos para a Semana Acadêmica da UENF desde o segundo ano de unificação do evento.

- **Cursos Participantes com Programações Específicas**

Agronomia – XII Semana de Agronomia (XII SEAGRO);

Zootecnia – X Semana de Zootecnia (X SAZ);

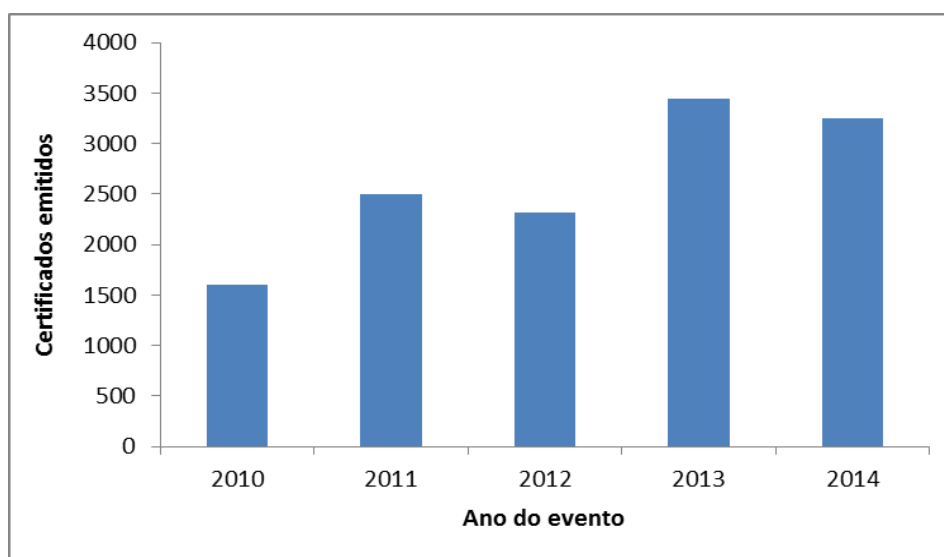
Ciências Biológicas (Bacharelado e Licenciatura) – XII Semana da Biologia (XII SEBIO);

Medicina Veterinária – XVI Semana Acadêmica de Medicina Veterinária (XVI SACAMEV);

Engenharia Metalúrgica e de Materiais – 15º Encontro das Engenharias – Metalúrgica e Materiais (15º EENGE);

Engenharia de Produção – 15º Encontro das Engenharias – Produção (15º EENGE);

Engenharia Civil – 15º Encontro das Engenharias – Civil (15º EENGE);

Ciência da Computação – IV Semana da Ciência da Computação e Tecnologia da Informação (4º SCTI);

Ciências Sociais – IX Semana Acadêmica de Ciências Sociais;

Licenciatura em Pedagogia – Semana Acadêmica da Pedagogia 2014;

Licenciatura em Matemática – X Semana Acadêmica da Matemática;

Licenciatura em Física – XII Encontro da Licenciatura em Física;

Administração Pública – III Semana Acadêmica de Administração Pública;

IV Encontro das Licenciaturas – Mostra do PIBID (Programa Institucional de Bolsa de Iniciação à Docência).

- **Números do Evento:**

- Palestrantes totais: 181;

- Número de minicursos oferecidos: 51;

- Total de participantes de minicursos: 1.742;

- Número de visitas técnicas: 15;

- Inscritos totais nos ciclos de palestras: 1.325;

- Total de certificados emitidos: 3.248.

- **Sobre o Núcleo Comum**

A Semana Acadêmica da UENF é organizada em dois núcleos: um núcleo comum, organizado pela PROGRAD, que trata o tema do evento em três momentos

durante a semana, com a participação de todos os cursos juntos; e diferentes núcleos específicos, compostos pelas programações de cada curso de graduação.

Nessa edição do evento a PROGRAD propôs o tema “**Criatividade gerando profissionais para economia do futuro**”, que foi também o foco da abertura do evento.

Esse primeiro momento contou com a presença do professor Orlando Lopes Albertino, da área de Letras da UFES, que trabalhou os conceitos de protagonismo, colaboração e compartilhamento, propôs um olhar sobre a memória do passado e reflexão sobre as manifestações da criatividade nos diferentes campos. Para finalizar a abertura, foram feitas homenagens para egressos ilustres, onde um egresso de cada curso da UENF recebeu uma homenagem.



Momentos do Núcleo Comum na Semana Acadêmica. Palestra de Abertura: Prof. Orlando L. Albertino – UFES. Rebeca Costa, egressa ilustre da Licenciatura em Matemática.

O segundo momento do núcleo comum foi o IV Encontro das Licenciaturas. Com o público presente de estudantes de graduação, em sua maioria os de licenciatura, a Professora Sonia M. de Almeida Nogueira, apresentou sua palestra “Professores: Questões que persistem no percurso de sua formação”.

O terceiro e último momento, a Palestra: “Ensino Superior”, com Paulo Sérgio Braga Tafner, contou, ainda, com a presença do Vice-Reitor, Prof. Edson Corrêa da Silva, e da Assessora da PROGRAD, Prof^ª Rita da Trindade N. Soares. Ao final, premiação das três melhores apresentações do Encontro das Licenciaturas.

- **Homenagem aos Egressos Ilustres**

Pela terceira vez, a PROGRAD, em parceria com as comissões discentes organizadoras, homenageou Egressos Ilustres dos cursos de graduação, durante a

Semana Acadêmica da UENF. As comissões organizadoras de cada curso indicaram um ex-aluno que os inspirem. As homenagens ocorreram durante a Cerimônia de Abertura.

- **Logística**

A organização da Semana Acadêmica da UENF ocorre com um ano de antecedência e envolve:

- a) Definição do tema e data do evento;
- b) A captação de recursos financeiros;
- c) Reuniões mensais com as comissões organizadoras de cada curso para orientação e levantamento de demandas dos cursos;
- d) Definição da programação acadêmica, com convites para palestrantes do tema escolhido;
- e) Definição e execução do Plano de mídia;
- f) Organização da logística de traslado e hospedagem dos palestrantes, disponibilização de recursos sonoros e visuais para as palestras, utilização dos auditórios da Universidade, demandas de ônibus e vans para saídas técnicas.

A logística da VI Semana Acadêmica da UENF contou com o apoio da: Assessoria de Transporte da UENF – ASTRAN; Prefeitura do Campus; Diretoria Geral Administrativa – DGA; Diretoria de Informação e Comunicação, em especial a Assessoria de Comunicação – ASCOM; e Funcionários do Centro de Convenções; Convênio UENF/FUNDENOR.

- **Divulgação do Evento**

A divulgação do evento incluiu a mídia impressa, cartazes e panfletos, com distribuição local e regional para alguns cursos; site do evento; facebook; e chamada no Portal da UENF. Os cartazes e links utilizados estão listados abaixo.

<http://uenf.br/eventos/sau>,

uenfsau2014@gmail.com.



Figura 7: Cartazes de divulgação da Semana Acadêmica de diferentes cursos.

Equipe: Rita da Trindade Ribeiro Nobre Soares, Gabriela da Silva Sardinha, Roosevelt Rosa Maia, Rosiane Lúcia Ribeiro, Ana Raquel Pourbaix.

2.10 – COLAÇÃO DE GRAU

As colações de grau acontecem na UENF de duas formas:

- 1) Sessão Solene de Formatura, realizada duas vezes ao ano, ao final de cada período letivo, com data prevista e aprovada no calendário escolar; e
- 2) Colação de Grau em Separado, quando o formando solicita antecipação da colação por razões de oferta de emprego ou por motivos de força maior que o impeça de colar grau com seus colegas de turma na Sessão Solene.

Em 2014, a UENF formou 307 estudantes, sendo 264 de cursos de Graduação Presencial e 43 de cursos de Educação a Distância (Semipresencial).

- **Sessão Solene de Formatura**

A primeira Colação de Grau Solene, que se refere aos concluintes no segundo semestre do ano anterior, acontece em três dias seguidos: os cursos do CCH e CCTA no primeiro dia, os do CCT no segundo dia e CBB no terceiro. A segunda Colação de Grau Solene acontece no segundo semestre, é composta por concluintes no primeiro semestre do ano, e, por possuir um contingente menor de formandos, acontece em um único dia de Cerimônia para todos os cursos de Graduação. As datas das Colações Solenes são pré-definidas no calendário acadêmico, aprovado pela Câmara de Graduação.

A preparação e execução da cerimônia das Sessões Solenes de Formatura dos cursos da UENF são realizadas em duas etapas:

- 1) Organização preliminar; e
- 2) Execução.

Na organização preliminar são realizados contatos e agendamentos das reuniões com os formandos responsáveis pela comissão de formatura (duas reuniões com as comissões organizadoras de cada curso, para cada Colação de Grau Solene); elaboração de material para divulgação pela Assessoria de Comunicação da UENF (data/local das reuniões com comissões de formatura; data/horário e local da cerimônia de formatura); atendimento aos formandos para esclarecimento de dúvidas, recebimento de requerimentos protocolados na Secretaria Acadêmica, encaminhamento para deferimento da Pró-Reitora, devolução dos requerimentos para Secretaria Acadêmica; confecção e distribuição de convites; logística das demandas do evento (decoreação, iluminação e som, pagamento da taxa de direitos autorais das músicas ao Escritório Central de Arrecadação e Distribuição/ECAD), elaboração do texto do cerimonial e preparação do espaço no Centro de Convenções.

Na execução da cerimônia são realizadas: apresentação do cerimonial e logística do evento (organização e orientação dos formandos durante a cerimônia, encaminhamento dos convidados e autoridades, entrega dos certificados oficiais e recolhimento e assinatura das atas).

Em 2014, nas Sessões Solenes de Formatura - referentes ao segundo semestre de 2013 (2013/2) e primeiro semestre de 2014 (2014/1) - 307 estudantes de 17 cursos de Graduação Presencial e Semipresencial da UENF colaram grau. O número de formandos por curso, nas duas Sessões Solenes, está representado na figura 8.



Figura 8: Número de profissionais formados por Colação de Grau Solene

- **Colação de Grau em Separado**

As colações de grau em separado acontecem, na maioria das vezes, por motivo de empregabilidade. O estudante preenche o requerimento na Secretaria Acadêmica, justificando o motivo da solicitação e o mesmo é encaminhado para a PROGRAD, que é responsável pela análise, deferimento e procedimentos de colação.

Após os deferimentos, os estudantes são contatados por telefone para agendamento e orientações. As colações em separado acontecem no Colegiado Executivo (COLEX), com a presença do Reitor, Pró-Reitora de Graduação e Diretores de Centro.

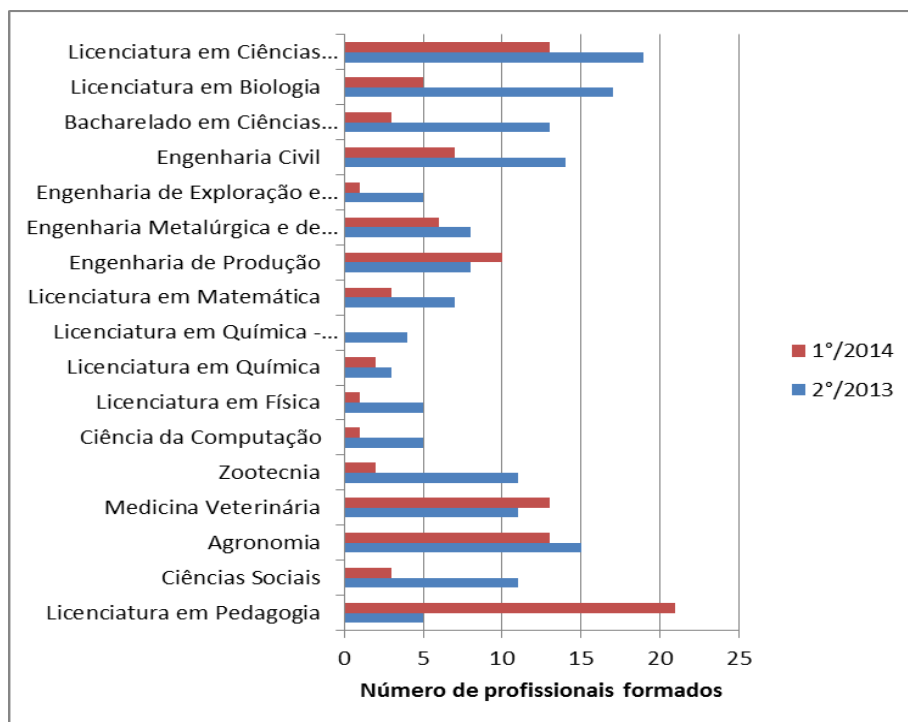
Em 2014, 42 formandos solicitaram colação de grau em separado. Durante o ano, aconteceram 08 (oito) eventos de colação de grau em separado, solicitadas por formandos de dez (10) cursos da UENF, a saber: Licenciatura em Pedagogia, Ciências Sociais, Medicina Veterinária, Licenciatura em Química - CEDERJ, Bacharelado em Ciências Biológicas, Licenciatura em Ciências Biológicas - CEDERJ, Engenharia de Exploração e Produção de Petróleo, Engenharia Metalúrgica e de Materiais, Engenharia Civil e Engenharia de Produção. O número de formandos que colaram grau em separado está representado pela figura 9.



Figura 9: Número de profissionais formados, em Colação de Grau em separado, em 2014.

Equipe: Rosiane Lúcia Ribeiro e Ana Raquel de Sousa Pourbaix – PROGRAD.

2.11 – CAMPANHA ANTITROTE 2014

A campanha antitrote 2014 envolveu a elaboração e impressão de cartazes e panfletos. Um total de 50 cartazes foram fixados em todos os prédios do campus, de forma bem visível. Em torno de 1.000 panfletos foram distribuídos, expostos em locais estratégicos. A panfletagem aconteceu no primeiro dia de aula, pela assessoria da PROGRAD, inclusive durante a realização das brincadeiras no campus.

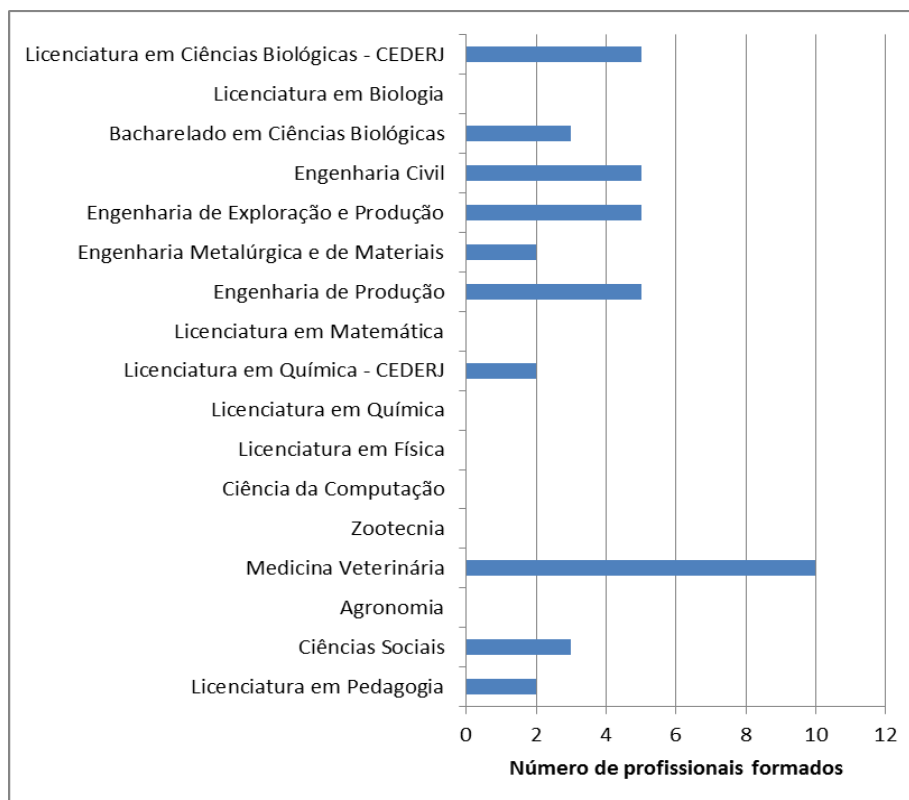
**VETERANO!
TROTE É CRIME!**

Constrangimento ilegal

Art. 146 Constranger alguém, mediante violência ou grave ameaça, ou depois de lhe haver reduzido, por qualquer outro meio, a capacidade de resistência, a não fazer o que a lei permite, ou fazer o que ela não manda.
Pena – detenção, de três meses a um ano, ou multa.

CALOURO!
Sentindo-se constrangido ligue 190!
Lei Estadual nº 2.538, de 19 de abril de 1996.

DENUNCIE:
0800 025 2004 trotenao@uenf.br



Organizadores do Relatório da PROGRAD

Ana Beatriz Garcia
Aline Cordeiro

Fotos

Assessoria de Comunicação da UENF (ASCOM/ UENF)

Revisão

Ana Raquel de Sousa Pourbaix

Equipe da Pró-Reitoria de Graduação

Ana Beatriz Garcia – Pró-Reitora

Administração

Marta Valéria Lanunce - Secretária PROGRAD. Técnica Administrativa
Aline Ribeiro Cordeiro e Carlos Salvador Martins Barreto Jr.

Estagiários

Alline Viana de Almeida e Samuel Pena Pasco.

Núcleo de Estágio (NUCEST)

Roosevelt Rosa MaiaVieira - Secretário NUCEST. Técnico Administrativo
Jarilane Maia Rodrigues Tavares - NUCEST. Técnica administrativa
Fábio Reis da Costa - NUCEST. Técnico administrativo

Estagiários

João Gabriel Ribeiro Pessanha Lea e Guilherme Lessa Tavares

Assessoria

Rita da Trindade Ribeiro Nobre Soares - Assessora PROGRAD.
Geraldo de Amaral Gravina - Assessor PROGRAD.
Ana Raquel de Sousa Pourbaix
Rosiane Lúcia Ribeiro
Sabina Secchin Scárdua
Juliana Costa Guimarães
Sabrina Mendonça Ferreira
Gabriela da Silva Sardinha
Cristina dos Santos Ferreira

EAD

Juliana Maciel de Aguiar - Assessora bolsista EAD
Iandra Araújo da Silva
Alessandra Oliveira de Sousa
Rodolfo Gomes do Nascimento

Estagiária

Laura Bastos Gomes

3 PRÓ-REITORIA DE PESQUISA E PÓS-GRADUAÇÃO (PROPPG)

3.1 - A PÓS-GRADUAÇÃO NA UENF

A Universidade Estadual do Norte Fluminense Darcy Ribeiro (UENF) possui, atualmente, quatorze Programas de Pós-Graduação *Stricto Sensu*, dos quais, onze possuem os níveis de Mestrado e Doutorado. Em dezembro de 2014 o quantitativo de estudantes ativos na pós-graduação totaliza 1.328 (um mil trezentos e vinte e oito) estudantes. Destes, 476 (quatrocentos e setenta e seis) são estudantes regulares do Mestrado, 477 (quatrocentos e setenta e sete) são estudantes regulares do Doutorado e 375 (trezentos e setenta e cinco) são “alunos especiais”, ou seja, estudantes graduados em cursos superiores com interesse em aperfeiçoar seus conhecimentos, sem visarem à obtenção de título ou certificado de Pós-Graduação.

O gráfico abaixo (Figura 10) mostra o quantitativo de estudantes matriculados na pós-graduação, no período de 2010 a 2014. Em 2014 o total é de 832 (oitocentos e trinta e dois). Portanto, em relação a 2014, houve um aumento em torno de 80% no total de estudantes regularmente matriculados na pós-graduação da UENF, evidenciando um aumento na demanda e contribuindo para o fortalecimento do conhecimento.



Figura 10 – Total dos estudantes regularmente matriculados nos Programas de Pós-Graduação da UENF (Mestrado e Doutorado), no período de 2010 a 2014.

No período compreendido entre 2011 a 2014 foram defendidas 2.958 teses e dissertações na UENF. Em 2014, 163 (cento e sessenta e três) teses e dissertações foram defendidas, sendo 63 (sessenta e três) defesas de Mestrado e 100 (cem) defesas de Doutorado.

O Mestrado Profissional em Matemática em rede nacional (PROFMAT), que é uma Pós-graduação *stricto sensu* para aprimoramento da formação profissional de professores da educação básica, vem apresentando um aumento no quantitativo de estudantes. Em relação a 2011, quando iniciou o PROFMAT na UENF, 20 (vinte) estudantes estavam matriculados. Em 2013, o PROFMAT contava com 46 (quarenta e seis) estudantes e em 2014, 53 (cinquenta e três) estudantes estão regularmente matriculados no curso e totaliza 14 (quatorze) dissertações defendidas.

3.2 – ESPAÇO FÍSICO

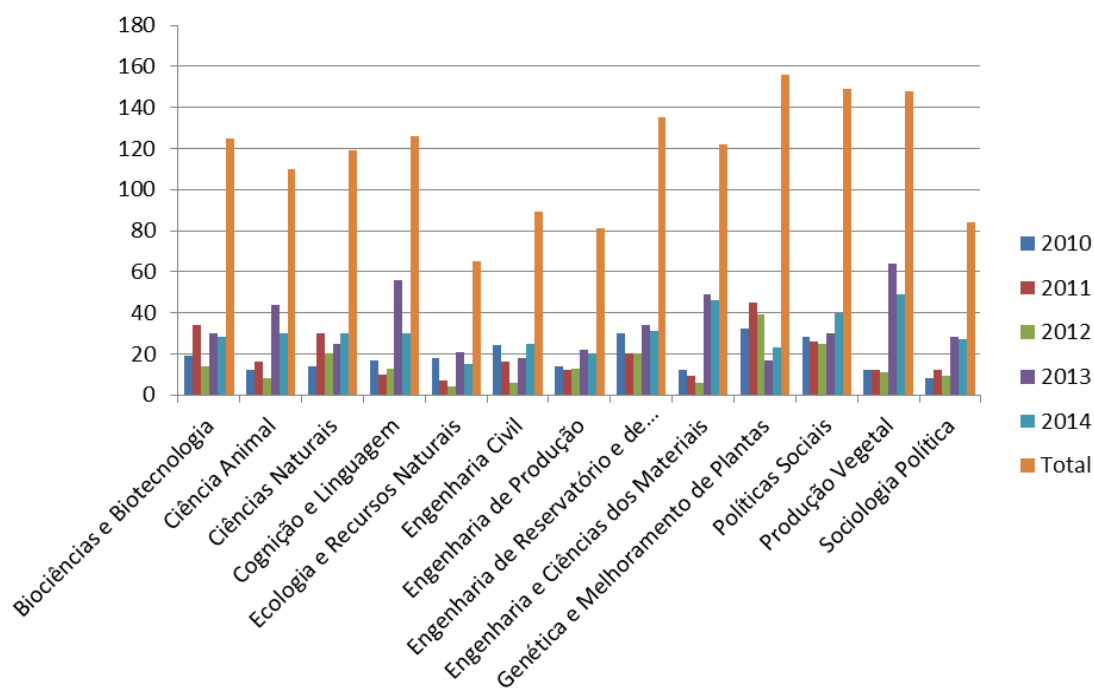
Dando continuidade à organização do espaço interno da PROPPG, em 2014 houve uma reestruturação da Sala de Reuniões, com a aquisição de móveis e equipamentos de multimídia. Este novo espaço propiciou a realização das reuniões da Câmara de Pesquisa e Pós-Graduação (CPPG), reuniões de outros setores da Universidade que o solicitarem, mediante prévio agendamento e, futuramente, ser utilizada para defesas *online* e videoconferência.



3.3 – AVALIAÇÃO DOS PROGRAMAS DE PÓS-GRADUAÇÃO

Foi dada continuidade às reuniões com os Diretores de Centro e Coordenadores dos Programas de Pós-Graduação, para analisar as ações que vem sendo adotadas e o que poderá ser feito, com o intuito de elevar os conceitos dos Programas.

Destacamos em 2014 a mudança de área do Programa de Pós-Graduação em Ciências Naturais, que passou para a área interdisciplinar e foi enviado à Coordenação de Aperfeiçoamento de Pessoal de Nível Superior (CAPES) a Avaliação de Proposta de Cursos Novos (APCN), para a abertura do Curso de Doutorado em Políticas Sociais e do Mestrado e Doutorado em Biologia Vegetal Integrativa, cuja proposta é uma associação da UENF com a UVV (Universidade de Vila Velha).

Todos os Programas da UENF mantiveram o credenciamento, mas a avaliação também foi ascendente para os programas de Ecologia e Recursos Naturais – que subiu de 4 para 5 -, Biociências e Biotecnologia, Políticas Sociais e Cognição e Linguagem, que subiram de 3 para 4. Seis programas mantiveram as notas do triênio anterior: Produção Vegetal (5), Engenharia e Ciência dos Materiais (4), Engenharia Civil (4), Ciências Naturais (4), Ciência Animal (4) e Engenharia de Produção (3). A nota caiu, de 4 para 3, para os Programas de Engenharia de Reservatório e de Exploração e Sociologia Política. O Programa de Pós-Graduação em Genética e Melhoramento de Plantas, criado em 2004, teve sua nota elevada de 5 para 6. A escala da Capes varia de 1 a 7, sendo que as notas 6 e 7 são reservadas para os programas de qualidade internacional.

Segue abaixo o gráfico da avaliação dos Programas de Pós-Graduação referentes aos triênios 2007-2009 e 2010-2012:

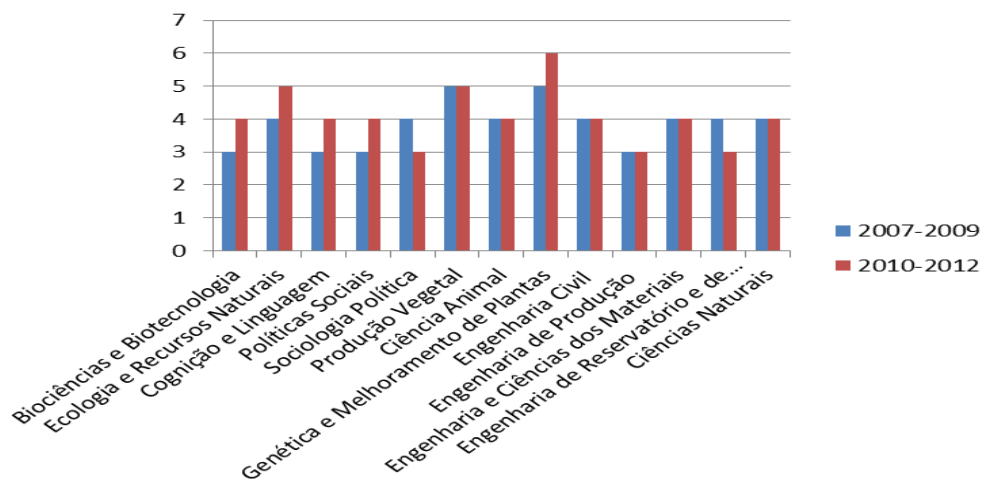

3.4 – PLANEJANDO A PÓS-GRADUAÇÃO

Na 285ª Reunião da Câmara de Pesquisa e Pós-Graduação, realizada em 26/06/2013, foi instituído o tema “Planejando a Pós-Graduação”, com o objetivo de gerar um congresso de ensino, pesquisa e extensão e, sobretudo, tratar de temas relevantes para a pós-graduação da UENF. Nesta reunião foram definidos os Grupos de Trabalho (GT’s) e os temas a serem abordados. Ficaram, também, definidos os “Motivadores” dos GT’s, conforme tabela abaixo:

Assunto	Grupo de Trabalho	Motivador (es)
Internacionalização	Leandro Rabello Monteiro, Rosana Rodrigues Manuel Antonio Molina Palma	Prof. Leandro
Mobilidade	Aldo Durand Farfan Olga Lima Tavares Machado José Nilson França de Holanda Olney Vieira da Mota	Profª Olga
Questões Acadêmicas	Maria Cristina Canela Gazotti Sílvia Alícia Martinez Roseane Marchezi Misságia Sérgio de Azevedo Elias Fernandes de Souza Oscar Alfredo Paz La Torres Carlos Henrique Medeiros de Souza	Prof. Carlos Henrique

3.5 – CONCESSÃO E UTILIZAÇÃO DAS BOLSAS

As bolsas de Mestrado e Doutorado oferecidas pela UENF têm como objetivo apoiar a formação de recursos humanos em nível de pós-graduação e incentivar os estudantes com destacado desempenho acadêmico.

A Pró-Reitoria de Pesquisa e Pós-Graduação, através de seus respectivos Programas, tem acompanhado o desenvolvimento do bolsista por meio de reuniões, relatórios e incentivo ao Programa de Doutorado Sanduíche.

Para a aplicação das bolsas de Mestrado e de Doutorado, a UENF realizou a seleção pública de candidatos. Os Editais da Pós-Graduação envolvem a avaliação de currículo, provas escritas – em alguns casos – e entrevistas.

Os valores das bolsas (R\$ 1.600,00 para Mestrado; R\$ 2.300,00 para Doutorado) são os próprios praticados pela FAPERJ. No primeiro semestre de 2014 houve uma inserção de 39 bolsas de Mestrado e 23 de Doutorado e no segundo semestre, inserção de 22 bolsas de Mestrado e 06 de Doutorado da verba descentralizada.

Em relação às bolsas oferecidas pela CAPES, esta agência destinou novas bolsas de Doutorado aos Programas de Pós-Graduação, além das bolsas adicionais decorrentes de ingresso de doutorandos no PDSE com prazo mínimo de 09 meses. Atualmente, a UENF possui 190 cotas de Mestrado e 210 cotas de Doutorado, distribuídas entre os Programas de Pós-Graduação e Pró-Reitoria.

Em 2014, vinte e nove doutorandos ingressaram no Programa de Doutorado Sanduíche no Exterior - PDSE/CAPES, elevando o quantitativo desta inserção internacional, em comparação a 2013.

3.6 – EVENTOS

- **VI Semana Nacional de Ciência e Tecnologia 2014**

- XIV Mostra de Pós-Graduação da UENF**

- “Ciência e Tecnologia para o Desenvolvimento Social”**

A XIV Mostra de Pós-Graduação da UENF foi realizada entre os dias 13 e 16 de outubro de 2014, no Centro de Convenções da UENF. Este tradicional evento da UENF celebra a Semana Nacional de Ciência e Tecnologia, cujo tema de 2014 foi Ciência e Tecnologia para o Desenvolvimento Social.

O evento é uma realização da Pró-Reitoria de Pesquisa e Pós-Graduação da Universidade Estadual do Norte Fluminense Darcy Ribeiro (UENF) e este ano ocorreu pela sexta vez concomitantemente com a Mostra de extensão IFF-UENF-UFF. Durante o evento foram apresentados 409 trabalhos de pesquisa, 304 em forma de banner e 106 orais, de estudantes de Mestrado e de Doutorado dos 13 programas de pós-graduação da UENF. Em relação a 2013, houve um aumento de 20% na apresentação de trabalhos orais, como forma de incentivar os estudantes a evoluírem na expressão oral, visando ao maior sucesso em concursos vindouros. Além disso, palestras foram ministradas por pesquisadores de outras universidades e centros de pesquisa, focando o tema central proposto pelo Ministério da Ciência, Tecnologia e Inovação.

O evento teve por objetivo motivar estudantes de pós-graduação para que se dediquem a ciência, tecnologia e inovação; além de uma possibilidade de divulgação dos resultados dos trabalhos à comunidade.

Nesse contexto, foram convidados pesquisadores renomados, provenientes de universidades estaduais e federais do país, para proferir palestras e debates sobre o tema.

Como parte da programação da Mostra, foi apresentada a mesa redonda Parque Tecnológico do Norte Fluminense, coordenada pela Agência de Inovação da UENF, que contou com a presença de autoridades públicas e empresariais.

A Mostra reuniu cerca de 800 participantes durante os quatro dias do evento, para assistirem as palestras e as apresentações dos trabalhos.

A abertura do evento ocorreu no dia 13 de outubro com a palestra de Ricardo Toledo Neder, doutor em ciências e professor da UnB. No segundo dia do evento ocorreu a palestra de Mylene Nogueira, Doutora em sociologia e professora da UENF, além do primeiro dia de apresentação de trabalhos, na forma oral e de banner, de estudantes dos 13 Programas de Pós-Graduação.

No terceiro dia do evento ocorreu mais uma sessão de apresentações orais de trabalhos no turno da manhã. À tarde, ministrou palestra do Prof. Dr. Luiz de Pinedo Quinto Junior (IFF – Campus Centro), bem como houve apresentação de trabalhos na forma de banner.

No dia 16 pela manhã foi realizada a última sessão de apresentação de trabalhos orais. À tarde ocorreu uma mesa redonda - Parque Tecnológico do Norte Fluminense - tendo como um de seus objetivos a assinatura de um protocolo de intenções visando à criação do referido Parque. A proposta do Parque Tecnológico do Norte Fluminense estabelece a criação de vários polos, cada um voltado para uma área de atuação. O polo de Campos dos Goytacazes seria focado nas áreas de Agronegócio, Energia, Engenharia e Tecnologia da Informação.

O debate contou com a presença ainda do vice-reitor da UENF, Edson Corrêa (representando o Reitor, Silvério de Paiva Freitas); do Reitor do IFF, Luís Augusto Caldas; do Diretor Regional da Firjan, Geraldo Coutinho; do representante da SECT, Otakar Guilherme; do Secretário Municipal de Petróleo, Gás e Inovação, Marcelo Neves; do Secretário Municipal de Governo, Suledil Bernardino; do presidente da Câmara de Vereadores de Campos, Edson Batista; do presidente da Fundenor, José Carlos Menezes; da Reitora do UNIFLU, Inês Ururahy; do professor Hernan Armando Mamani (representando a UFF); do gerente regional do Sebrae, Gilberto Soares; e do professor João Rangel (Universidade Cândido Mendes). Em seguida houve a solenidade de encerramento, com premiação e apresentação artística.

Cada Programa de Pós-Graduação contou com uma comissão interna para avaliar os trabalhos apresentados pelos estudantes. Os critérios utilizados foram: Aspecto geral do banner/slide, Conteúdo, Originalidade e Apresentação. Os dois melhores trabalhos de cada Programa, separados por curso de Mestrado e de Doutorado, foram premiados com pen-drive e receberam certificado. A foto abaixo é da abertura do evento.



Solenidade de abertura do evento.



Palestra de abertura com o Prof. Dr. Ricardo Toledo Neder (UnB).
Tema: “Ciência e Tecnologia para o Desenvolvimento Social”.



Palestra com a profa. Mylene Nogueira (UENF).
Tema: “Métodos e Técnicas de Pesquisa em Sociologia”.



Palestra com o prof. Luiz de Pinedo Quinto Junior (IFF).
Tema: “Reestruturação Produtiva, Pós-Schumpeter e as Particularidades Locais”.



Mesa Redonda - Parque Tecnológico do Norte Fluminense.



Apresentações orais de trabalhos.



Apresentações de banners.



Solenidade de encerramento do evento.



Premiados.

3.7 – Programa Integrado de Bolsas de Iniciação Científica e Tecnológica (PIBIC)

Relatório das atividades realizadas durante o período de janeiro a dezembro de 2014 relacionadas à demanda do setor do PIBIC-UENF.

Atividade I - VI Congresso Fluminense de Iniciação Científica e Tecnológica (VI CONFICT)

Do dia 02 ao dia 05 de junho deste ano, foi realizado no Centro de Convenções Oscar Niemeyer, no campus Leonel Brizola, Universidade Estadual do Norte Fluminense Darcy Ribeiro (UENF), o VI Congresso Fluminense de Iniciação Científica e Tecnológica (VI CONFICT), 19º Encontro de Iniciação Científica da UENF, 11º Circuito de Iniciação Científica do IFF, 7ª Jornada de Iniciação Científica da UFF.

Este evento teve como tema “O Caminho para a Inovação”. O termo INOVAÇÃO significa novidade ou renovação, palavra derivada do termo latim *innovatio*, e se refere a uma ideia, método ou objeto que é criado e que pouco se parece com padrões anteriores. De forma sucinta, a inovação pode ser considerada a exploração com sucesso de novas ideias.

O VI CONFICT contou com 1.255 participantes inscritos, sendo as inscrições, realizadas até o dia 26 de maio de 2014, semana anterior ao congresso. Neste contexto, houve participação da comunidade acadêmico-científica, ou seja, professores, pesquisadores, pós-graduandos, estudantes de graduação das três universidades organizadoras do evento, estudantes de ensino superior e de nível médio, de outras instituições, e a população da região Norte/Noroeste Fluminense, além de técnicos, funcionários e comunidade de Campos dos Goytacazes.

Esse ano houve grande frequência por parte dos congressistas nas palestras, minicursos e apresentações dos trabalhos científicos. O principal objetivo deste evento foi a divulgação dos trabalhos realizados pelos estudantes participantes dos Programas de Iniciação Científica (PIBIC) e de Iniciação Tecnológica e Inovação (PIBITI) da Universidade Estadual do Norte Fluminense Darcy Ribeiro (UENF), do Instituto Federal de Educação Ciência e Tecnologia Fluminense (IFF) e do Instituto de Ciências da Sociedade e Desenvolvimento Regional da UFF (ESR).

Estudantes de Iniciação Científica e Tecnológica com bolsas de cotas individuais dos professores ou mesmo estudantes voluntários (sem bolsa) também puderam participar do Encontro. A contribuição para o desenvolvimento regional, para o avanço técnico-científico do país e para a solução de problemas em diversas áreas de atuação fazem parte da realidade da Iniciação Científica e Tecnológica nestas três instituições. Os resultados das pesquisas foram apresentados em forma de banners e de apresentações orais, para que toda a comunidade tivesse conhecimento das pesquisas nestas universidades.

Durante o evento ocorreram três palestras, uma mesa redonda, onze minicursos e uma tarde dedicada à discussão científica entre os bolsistas. Nesta ocasião os estudantes tiveram oportunidade de compartilhar experiências e conhecimentos em 42 grupos distribuídos ao longo do anfiteatro. Também ocorreram eventos culturais, sendo um deles a apresentação do filme "Lixo Extraordinário", acompanhado de sessão de debate, além de apresentações de dança de duas Companhias de Dança de Campos. Um dos momentos mais aguardados pelo público foi a realização da mesa redonda cujo título

foi: “Relação Sociedade e Natureza: Inovação e Tecnologia sob a Ótica das Ciências Sociais”. Esse evento com tema centrado dentro da proposta-tema: “O Caminho para a Inovação”, contou com a participação de três palestrantes do Centro de Ciências do Homem da UENF, que adicionalmente coordenaram uma discussão sobre o tema. Com a realização dos minicursos, várias áreas de conhecimento foram abordadas e os congressistas tiveram acesso ao conhecimento de temas das mais diversas áreas de atuação.

Com base na inscrição de cada participante e na seleção feita pelo comitê interno de avaliação, quatro trabalhos desenvolvidos por graduandos de cada Centro de ensino e pesquisa da UENF foram indicados para apresentações orais.

Os resumos foram enviados eletronicamente e compilados em CD-Rom, distribuídos gratuitamente a todos os participantes e enviado ao CNPq e ao comitê de avaliadores externos do CNPq. Adicionalmente, o Encontro foi amplamente divulgado pela imprensa local (jornal local, internet e TV).

Eventos como estes são ferramentas valiosas para o treinamento dos estudantes para as futuras participações em outros congressos, dando aos estudantes a oportunidade de apresentar e debater seus resultados com professores de áreas afins e com os assessores do CNPq, indicados com a finalidade de avaliar o conjunto dos trabalhos apresentados. A cooperação entre UENF, UFF e IFF proporciona uma troca saudável de experiências e resultados entre estudantes e pesquisadores vinculados às três instituições de ensino.

O CNPq possui como exigência, para a manutenção das cotas de bolsas de Iniciação Científica e Tecnológica, a avaliação do evento pelos bolsistas de produtividade CNPq, o comitê externo. Este comitê é responsável não só pela avaliação do congresso, mas também dos projetos de iniciação científica e tecnológica, desempenho dos estudantes e do Programa em si, analisando inclusive os relatórios dos mesmos.

Após a abertura, no segundo dia do evento, os professores do Comitê Externo e os membros do Comitê interno de Bolsas de PIBIC e PIBITI da UENF participaram de uma reunião, sendo feita uma apresentação aos membros avaliadores do CNPq sobre a dinâmica do PIBI/UENF. Foram distribuídas aos presentes pastas contendo os seguintes itens: folder com a programação, CD com resumos, cópia dos Editais de bolsas dos anos 2013/2014, cópia da Resolução Normativa do PIBIC/CNPq, cópia de formulários para processo de avaliação e seleção de bolsistas, agenda, bloco e caneta.

O evento foi estruturado de forma que no período da manhã acontecessem os minicursos (entre 8 e 10 horas). As palestras e mesas redondas foram distribuídas entre manhã e tarde. A apresentação oral dos estudantes selecionados ficou concentrada em um único horário, de maneira que não houvesse evento concomitante. Em três períodos os estudantes apresentaram seus temas e resultados de pesquisa na forma de painéis, e foram, nesta ocasião, sabatinados pelos assessores do CNPq. As apresentações noturnas se concentraram em atividades culturais.

Ao final dos trabalhos, a comissão de avaliação das bolsas fez um balanço positivo, com destaque para a participação bastante entusiasmada dos bolsistas, sendo premiados dois estudantes, de acordo com a opinião de cada pesquisador do Comitê Externo, sendo um premiado como primeiro lugar e um agraciado com uma menção honrosa.

- **Número de Trabalhos Apresentados:**

Publicação: Anais do 6º Congresso de Iniciação Científica e Tecnológica - Editora Essentia - ISSN 2177-6180 - Constam 509 trabalhos nas seguintes áreas: Engenharias, Ciências Humanas, Ciências Agrárias, Ciências Biológicas, Ciências Exatas e da Terra, Ciências Sociais Aplicadas, Ciências da Saúde.

Os resumos foram divididos por cada instituição: UENF, IF Fluminense e UFF.

Atividade II- Aprovação de projetos e prestação de contas para o VI CONFICT:

Foram escritos projetos visando à solicitação de auxílio financeiro junto às agências de fomento, CAPES e FAPERJ, para a realização do VI CONFICT. Ocorreu a aprovação de valor parcial do recurso solicitado às duas agências e, após o congresso, foi realizada a prestação de contas dos gastos com o referido evento.

1.FAPERJ → **Processo n°:** E-26/111.938/2013- APQ-2/Auxílio a Organização de Eventos;

2.CAPES PAEP → **Auxílio n°: E-26/111.938/2013**

3. CNPq – **Auxílio n°** 405882/2013-0

Atividade III - Implantação do Sistema Online PIBIC/UENF (SisPIBIC UENF) com contratação de uma empresa para elaboração, implantação e manutenção de um sistema/site para recebimento de novas propostas em editais, envio de relatórios e

emissão de pareceres. Cadastro de todos os bolsistas e orientadores PIBIC, com geração de acessos através de logins e senhas para envio de documentação.

Atividade IV- Atividades realizadas ao longo do ano com o intuito de encerrar todas as pendências referentes ao VI CONFICT, manter o funcionamento do setor PIBIC/UENF e iniciar a programação e captação de recursos para o Sétimo Congresso de IC/IT:

- Reuniões com estudantes e orientadores com objetivo de estreitar os laços entre professores, estudantes e coordenação;
- Reuniões com a comissão de coordenadores do PIBIC;
- Produção de certificados e declarações para professores, bolsistas e ex-bolsistas de IC/IT;
- Recebimento e prestação de contas de despesas com adiantamento / UENF;
- Submissão de projetos para captação de recursos à CAPES, CNPq e FAPERJ.
- Abertura e atendimento de Editais PIBIC/PIBITI: total de 02 editais em 2014, com seleção de 70 bolsistas.

Número total de bolsistas do Programa em dezembro de 2014:

- a) PIBIC/CNPq: 128;
- b) PIBIC/CNPq-AF: 13;
- c) PIBITI: 30;
- d) PIBIC/UENF: 106;
- e) PIBITI/UENF: 02.

4 PRÓ-REITORIA DE EXTENSÃO E ASSUNTOS COMUNITÁRIOS (PROEX)

4.1 – INTRODUÇÃO

Mesmo sendo uma universidade jovem, com apenas vinte e um anos de existência, a UENF também se caracteriza pela relação inequívoca entre ensino, pesquisa e extensão, que tem promovido grandes eventos e projetos, como será visto a seguir:

4.2 – GRANDES EVENTOS DE EXTENSÃO DA UENF



4.3 - AUXÍLIO/BOLSAS

- Cota-Auxílio
- Apoio Acadêmico
- Extensão
- **Relatório de Bolsas/PROEX 2014**

TIPO	QUANTIDADE
Extensão	121
Universidade Aberta	220
Multiplicador	59
Apoio Acadêmico	
Pré Vestibular	18
TOTAL	

- **Bolsas Concedidas por meio de Edital**

- Bolsas da modalidade Multiplicador: 01 Edital (2013)
- Bolsas de extensão e universidade aberta: 02 Editais

Projetos Submetidos: 129

Projetos Contemplados com bolsas: 105

- Bolsa de Apoio Acadêmico: Edital permanente
- Bolsa Pré-Vestibular: 01 Edital

- **Bolsa de Apoio Acadêmico**

Durante o ano de 2014 observou-se uma diminuição na procura por vagas da bolsa de apoio acadêmico, com um total de 264 (duzentos e sessenta e quatro) estudantes inscritos para concorrer às vagas da bolsa, conforme gráfico abaixo:

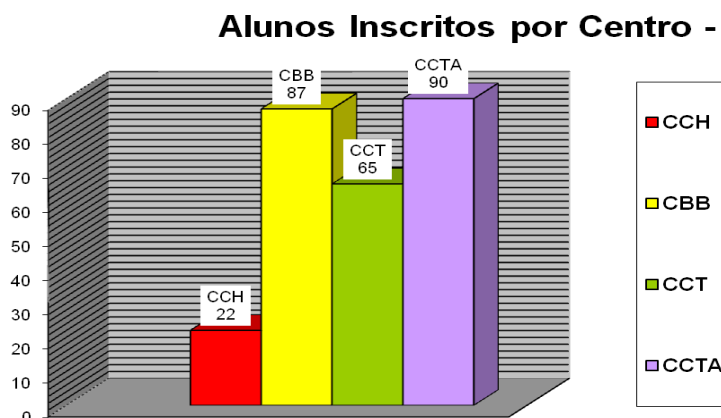

Acredita-se que durante o ano de 2015, com a chegada de novos estudantes vindos da ampla concorrência e com a procura e necessidade dos setores em ter a mão de obra desses bolsistas, consiga-se complementar o total de vagas de bolsas de apoio acadêmico, que é de 253 bolsistas e assim melhor atender a demanda da Universidade.

- **Cota-Auxílio**

Em dezembro de 2008, a Assembleia Legislativa do Estado do Rio de Janeiro decretou e sancionou a Lei 5346/08, que estabelece o dever do Estado do Rio de Janeiro em proporcionar a inclusão social dos estudantes carentes.

Atendendo a legislação estadual vigente (Lei Estadual 5346 de 11 de dezembro de 2008) a Universidade Estadual do Norte Fluminense Darcy Ribeiro, por meio da Resolução COLAC Nº 001, de 12 de abril de 2010, implementou a partir do mês de Junho/2010, para os estudantes UENF presenciais, o Sistema de COTA-AUXÍLIO.

A partir do segundo semestre de 2010 é implementada a cota-auxílio para os estudantes CEDERJ/UENF que ingressaram pelo Sistema de Cotas. Ao final de 2012 possuíamos 757 cotistas.

Conforme levantamentos anteriores, passamos de um total de 464 cotistas ao final de 2011, para atendermos 757 cotistas ao final de 2012, com um crescimento da

ordem de 63%, aproximadamente, depois de um total de 757 no final de 2012 para um total de 925 ao final do ano de 2013, crescimento da ordem de 27%, aproximadamente.

Durante o ano de 2014 aumentou-se ainda mais o atendimento ao estudante cotista na Universidade, que passou de 925 estudantes no final de 2013, para um total de 1.166 ao final de 2014, o que resultou num crescimento de 20,67% no número de estudantes cotistas atendidos pela nossa Universidade.

O gráfico a seguir mostra o quantitativo de estudantes cotistas durante o ano de 2014:

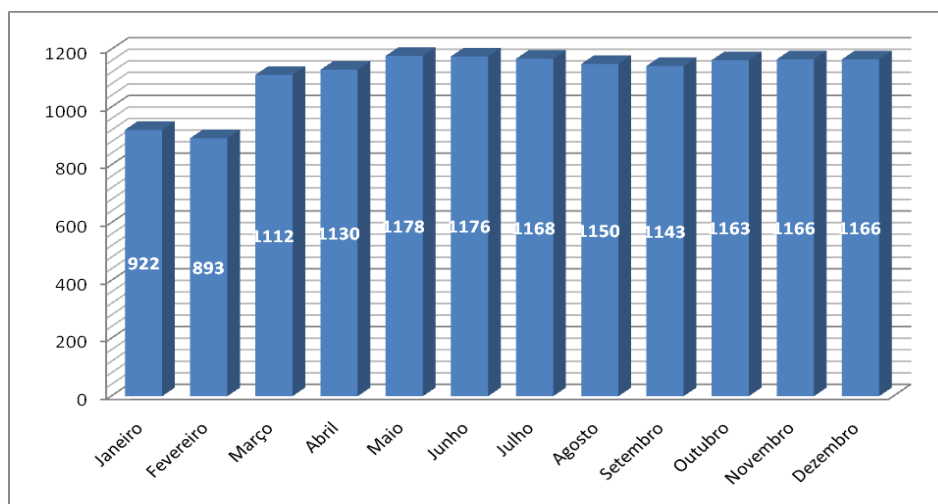

4.4 – ESCOLA DE EXTENSÃO

- **Curso de Especialização em Petróleo Gás na Escola de Extensão da UENF**



O Curso tem a duração de 425 horas, com início em 10 de agosto de 2013 e término em março de 2015. A turma é composta por 44 profissionais de diferentes segmentos.

- **Revista de Extensão da UENF**



A primeira edição da Revista de Extensão da UENF, “Estendendo conhecimento para o bem-estar social” foi lançada e já pode ser acessada por meio do site revextuenf.com. A publicação online conta com seis artigos neste primeiro número, cujos temas são: *Produção da Vassoura Amiga da Natureza*, *Entendendo as Plantas da Família Orchidaceae*, *Gastão Machado: Vida, Obra e Acervo*, *Construindo Capital Social a Partir da Disseminação da História Local*, *Se a Sua Velhice for Dependente*, e *Uma Nova Leitura do Espaço Urbano de Campos dos Goytacazes através do Olhar da Criança*. Além deles, há também dois relatos de experiência — *Introdução à Vida Acadêmica* e *A Trajetória Recente dos Catadores de Recicláveis do Lixão da CODIN em Campos dos Goytacazes*.

A publicação também é aberta para textos de profissionais e acadêmicos de outras instituições. Para submeter, é preciso que o artigo esteja dentro das áreas de Comunicação, Cultura, Direitos Humanos e Justiça, Educação, Meio Ambiente, Saúde, Tecnologia e Produção e Trabalho; que tenha, no máximo, quatro autores, e entre 10 e 20 páginas da formatação pedida, entre outras regras que podem ser encontradas logo abaixo ou no site da revista, ao clicar na aba Submissão. Depois de observadas as normas, os trabalhos deverão ser encaminhados para o endereço extensaouenf@outlook.com. O próximo número está previsto para abril de 2015.

4.5 – EVENTOS

Conhecendo a História de São João da Barra

Parceria entre a Pró-Reitoria de Extensão e Assuntos Comunitários da UENF, Capitania dos Portos de São João da Barra e Câmara Municipal de São João da Barra, que viabilizou a confecção da cartilha sobre o projeto de extensão “Resgate e Disseminação da História Local: uma estratégia para o desenvolvimento”. O documento, lançado na Câmara Municipal de São João da Barra, é encontrado no site da instituição, conforme indicação a seguir: <http://camarasjb.rj.gov.br/alcimar.pdf>

4.6 – ATIVIDADES

- **UENF Presente no Assentamento Josué de Castro.**
- **Modelo de Sustentabilidade Energética com Biogás de Dejetos Suínos.**
- **UENF Presente no Ensino e Capacitação das Artes na Região Norte Fluminense.**

Polo Arte na Escola UENF



Relatório de Ações do Polo Regional Arte na Escola

1- Em 2014, na Mideateca do Polo, foram realizados:

- 08 novos cadastros de usuários, totalizando 209 usuários da Mideateca e 988 usuários do Polo;

- 236 empréstimos de DVDs pela MEDIATECA;
- 96 empréstimos de livros pela MEDIATECA;
- 21 empréstimos de materiais didáticos pela MEDIATECA;
- Mais de 353 atendimentos foram feitos na MEDIATECA;
- 140 novos títulos foram acrescentados aos acervos, totalizando 1.345 títulos.

2- O Polo promoveu 06 oficinas de temáticas diversas, que contaram com um total de 78 inscritos:

a) Oficina: “Arte Afro-Brasileira”

Data: 27/06/2014

Local: Secretaria Municipal de Educação, Cultura e Esporte (SMECE), de Campos dos Goytacazes.

Participantes: 12 professores licenciados em Arte e que lecionam a disciplina “Arte” no II segmento do ensino fundamental nas escolas municipais;

b) Oficina: “Autorretrato: identidade, subjetividade e poética pessoal nas Artes Visuais”.

Data: 16/08/2014

Local: Sala Multimídia da CCVM.

Participantes: professores de Arte da EJA, da Secretaria Municipal de Educação, Cultura e Esportes de Campos dos Goytacazes (SMECE) e de integrantes do Grupo de Estudos em Arte na Educação (GEANE), do Polo. Estavam presentes também a Prof^ª Takna Formaggini (Coordenadora de Arte da EJA – SMECE) e a Prof^ª Rutilane Alves Campos (Gerente Pedagógica da EJA – SMECE);

c) Oficina: “DVDTECA Arte na Escola”

Data: 29/08/2014

Local: Núcleo de Tecnologia Educacional – NTE, da Coordenadoria Norte Fluminense I – Liceu de Humanidades de Campos, município de Campos dos Goytacazes.

Participantes: 08 Mediadores Tecnológicos que atuam nas escolas estaduais da região;

d) Oficina: “Arte e meio ambiente: interações entre homem e natureza na arte contemporânea”.

Data: 14/10/2014

Participantes: Participaram da oficina professores da EJA, da Prefeitura Municipal de Campos dos Goytacazes e professores do Grupo de Estudos em Arte na Educação, do Polo Regional Arte na Escola UENF;

e) “DVDTECA Arte na Escola”

Data: 14/10/2014

Local: Colégio Estadual Raimundo de Magalhães, na localidade de Barcelos, município de Campos dos Goytacazes.

Participantes: 10 professores que atuam em diferentes áreas do conhecimento;

f) Oficina: “Mestre Didi – Artes Plásticas Afro-brasileiras”

Data: 14/11/2014

Local: Escola Municipal Lulo Ferreira de Araújo, na localidade de Morro do Coco, município de Campos dos Goytacazes.

Participantes: 12 professores que atuam em diferentes áreas do conhecimento.

3- Foram realizados entre os meses de julho e novembro, 09 minicursos sobre o tema “Arte na Educação Infantil: da vivência sensorial à poética pessoal” para professores do Ensino Fundamental I e estudantes de Pedagogia/Normal Superior/ Normal Médio, que somados atingiram a um total de 167 participantes.

4- Foram realizados 16 Plantões Pedagógicos na sede do Polo;

5- Foram feitas 21 reuniões semanais do *Grupo de Estudos em Arte na Educação*, totalizando 63 horas. Esse grupo contou com 30 participantes.

6- Foram feitas 26 reuniões semanais do *Grupo de Estudos em Artes Visuais*, totalizando 78 horas. Esse grupo contou com 46 participantes.

7- Foram publicadas 32 matérias sobre ações do Polo em diversos veículos de comunicação da região.

8- Foram feitas 391 publicações na FANPAGE do Polo Regional Arte na Escola UENF no FACEBOOK, para ampliar a divulgação do projeto nas redes sociais. Essa fanpage tem, no momento, 469 assinantes.

9- O Polo concluiu o projeto de consultoria pedagógica a 20 professores. Cada um dos professores foi visitado 04 vezes. Ao todo, foram feitas 80 visitas de consultoria.

10- Foram feitas 60 visitas de divulgação do Polo às escolas da região ao longo de todo o ano. Também foram feitas visitas à Coordenadoria Regional de Educação, à Secretaria Municipal de Educação de Campos dos Goytacazes e ao Instituto Federal Fluminense, a fim de firmar parcerias.

11- O Polo participou da “VI Semana Nacional de Ciência e Tecnologia da UENF” e da “IX Mostra de Extensão IFF – UFF – UENF”, com apresentação de pôster e comunicação oral, tendo sido premiado pelo bom desempenho em ambos.

12- Participou do 2º aniversário do Núcleo de Estudos Afro-brasileiros e Indígenas, no Centro de Convenções / UENF, divulgando suas ações.

13- Participou do 3º Encontro Regional Sudeste e Centro Oeste da Rede Arte na Escola, com a temática *Currículo da formação continuada: partidas e chegadas*, em São Paulo, apresentando suas ações.

14- Participou de encontro com educadores promovido pelo Educativo da 31ª Bienal de Arte.

15- Promoveu curso sobre o tema *Arte, Trabalho e Educação em Vídeo* com 128 horas de duração, no CCH. Esse curso contou com 08 participantes.

16- Promoveu também, entre os dias 14 e 16 de maio, em parceria com o Instituto Federal Fluminense de Campos campus-Centro, o I Fórum de Arte Educação e Cultura, que contou com 247 inscritos.

17- A equipe do Polo ainda organizou e coordenou a Comissão Local de Avaliação do IX Prêmio Arte na Escola Cidadã, composta por 08 membros, que fizeram a avaliação de 48 projetos inscritos.

- **UENF Presente na Divulgação das Ciências e Meio Ambiente**

- **Espaço da Ciência**

O Espaço da Ciência, localizado no campus da Universidade Estadual do Norte Fluminense Darcy Ribeiro - UENF, a partir da cooperação entre diversos órgãos como UENF, FAPERJ e CECIERJ, deu início às suas atividades em setembro de 2009.

O espaço físico compreende uma tenda de 300 m², com um enorme acervo de peças zoológicas, parte exposta ao público (foto a seguir), parte como coleção científica e parte como material didático utilizados em cursos de extensão. Parte do acervo está exposto em vitrines, com mais de 40 vidros, todos com organismos, conservados em formol, como peixes, cobras, lagartos e vários invertebrados. Estão expostos também taxidermizados, herborizados e na forma de esqueleto (mamíferos marinhos como golfinhos e baleias) e ainda carapaças de animais (como as das tartarugas). Em outro ambiente muito bem representado, está a fauna regional e seus biomas: restinga, Mata Atlântica, praia, alagados, apresentados por meio de cenografias e seus animais típicos, todos taxidermizados. Sons dos animais são reproduzidos enquanto os visitantes se deslocam pela exposição.

O acervo não exposto (coleção científica) alcança mais de 10.000 conchas (parte dura dos moluscos) e 500 peixes (fixados em formol), além de centenas de exemplares de outros grupos representativos, como cnidária, equinodermas, crustáceos e répteis. Para trabalhar na manutenção e conservação do espaço, atualmente existem dois bolsistas graduados Universidade Aberta, dois bolsistas de extensão da UENF e um colaborador bolsa multiplicador.

O Espaço da Ciência sobressai pela sua dinâmica e interação com a comunidade. Este enfoca o tema biodiversidade (conjunto de fauna, flora e ecossistema) na região Norte Fluminense. Temático, veio proporcionar um grande impulso relativo à informação não formal sobre Ecologia, Zoologia, Geologia, prestando serviços à comunidade de estudantes, pesquisadores e visitantes, viabilizando o estudo, o conhecimento e a divulgação da biodiversidade do Norte Fluminense.



Exposição permanente da Restinga de Iquipari,
praias e florestas do Norte Fluminense

Os principais objetivos do espaço aqui retratado é divulgar a ciência de uma maneira lúdica e interativa, promover atividades, tais como: palestras, esquetes teatrais, cursos, atendimento ao público, reprodução de vídeos educativos, complementar as aulas de ciências das escolas e universidades, levando os estudantes a um maior entendimento do conteúdo trabalhado pelos professores em sala de aula

O Espaço da Ciência fica aberto à visitação de 2ª feira a 6ª feira, das 09 às 12 horas e das 14 às 17 horas.

A visitação é franqueada e aberta ao público em geral, porém as visitas escolares são marcadas antecipadamente, por agendamento. Toda visita é acompanhada por monitores do próprio Espaço da Ciência, em geral, estudantes universitários treinados para receber os visitantes e dar explicação referente às exposições.

Os visitantes assinam um livro constando a data da visitação. Quando se trata de visitas escolares e universitárias, além do procedimento anterior, o professor responsável é convidado a realizar com a turma um trabalho ou atividade, retratando os conhecimentos adquiridos pelos estudantes durante a visitação.

A partir do ano de 2012, quando o coordenador, Prof. Ronaldo Novelli, aprovou seu projeto institucional de montagem de uma sala de cinema 2D e 3D, esta foi acoplada às atividades do Espaço da Ciência. Desde então, o Espaço da Ciência já utilizou a sala de Cinema diversas vezes, com um público de mais de 1.000 estudantes em mais de dois anos de atividades. Na sala de cinema o Espaço da Ciência reproduz filmes da natureza do Norte-Noroeste Fluminense, realizados por sua equipe de filmagens e edição. Até o momento são 25 filmes de curta metragem e vários vídeos técnico-científicos.

O Espaço da Ciência da UENF recebeu, a partir de sua implantação dentro do campus da UENF, 11.239 visitantes. Para este estudo (ano de 2014), uma média de 1.339 visitantes passaram pelo Espaço da Ciência. Dessa média, 63% foram visitas de escolas públicas, 32% de escolas particulares e 5% visitas individuais (fig. 11). A observação dos relatórios mostrou as distinções nas abordagens entre os diferentes públicos, indicando este espaço não formal de ensino como um importante meio na disseminação de conhecimento, principalmente por divulgar conhecimento sobre os ecossistemas da região, promovendo a contextualização dos conteúdos estudados.



Figura 11: Visitas de escolas públicas e particulares no Espaço da Ciência - 2014

Em cinco anos de funcionamento, uma média de 11.239 visitantes passou pelo Espaço da Ciência da UENF. Dessas visitas pode ser observado que o Espaço da Ciência - UENF atende ao interesse de vários públicos de diferentes idades, promovendo não simplesmente uma complementação da educação formal, mas sim a divulgação científica no contexto da região Norte Fluminense. Quanto à educação formal, a visita ao Espaço da Ciência – UENF pode promover a contextualização dos conteúdos estudados em sala de aula, disseminar conhecimento sobre a região, favorecendo a participação destes estudantes nos debates regionais.

Os conteúdos relativos à diversidade biológica, zoologia e meio ambiente, ministrados em sala de aula, podem tornar-se mais assimiláveis a partir da metodologia utilizada pelo Espaço da Ciência – UENF, além de promover a divulgação de conhecimentos que podem não estar disponíveis nos livros didáticos.

- **UENF Presente nas Ações de Empreendedorismo**

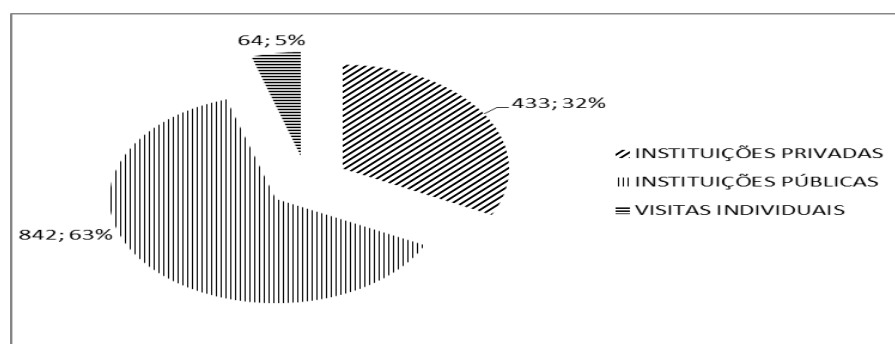
Associação de Mulheres Empreendedoras

Grupo formado por nove mulheres que se conheceram por meio do Sebrae, no Programa Rio Trabalho e Empreendedorismo da Mulher, onde nasceu a AME. Cada

uma das componentes fazia um tipo de artesanato diferente, decidindo assim trabalhar apenas com o bagaço da cana-de-açúcar, fazendo assim um resgate da história de Campos dos Goytacazes, que começou a crescer através da produção canavieira. A busca pela independência financeira e o fortalecimento da autoestima faz com que essas mulheres transformem o bagaço da cana em peças criativas, contribuindo para a preservação do meio ambiente.

Desde a formação da AME, em 2008, conta-se com a assessoria técnica do Sebrae, que nos acompanha até hoje com consultorias e cursos. Somos uma associação que participa da Incubadora Tecnológica de Empreendimentos Populares da UENF desde Junho de 2010. Por meio da ITEP, temos no espaço cedido na UENF alguns equipamentos comprados com receita do projeto da Universidade, além de água e luz, também custeadas pela mesma.

Sempre que convidados, participamos de eventos realizados pela Economia Solidária, que é um projeto criado por parceria entre a UENF e a Prefeitura Municipal de Campos. Já fornecemos peças para uma fábrica de bolsas em Itaperuna, a Donna Onça, com nosso material indo para o Fashion Business e Rio-à-Porter.

Fazemos parte do Bazar Social Itinerante da Petrobras, onde somos convidados a vender nossos produtos em períodos de comemorações importantes (dia das mães, Natal, etc.) há 4 anos. Participamos anualmente de feiras na UO-Rio, através da Petrobras.

Através da grife Donna Onça, o nome da AME já esteve nos portais MSN, Terra, na novela Global “Ti-ti-ti”, nas revistas Vogue e L’OFFICIEL. Participamos de feiras realizadas pelo Sebrae periodicamente. Vendemos para a Rede Asta (RJ), empresa que faz revenda de produtos artesanais. Temos clientes em SC, RS, MG e RJ, indicados pela Rede Asta. Participamos da Feira Craft em São Paulo, onde foi lançado o catálogo de artesanato do Sebrae do ano de 2011. Participamos, por meio do Sebrae, da ExpoBrasil, realizada em Brasília em abril de 2012 e da 21ª e 22ª edição do Casa Cor.

A InterTV (afiliada da Rede Globo), Rede Record e Terceira Via TV fizeram diversas reportagens mostrando o nosso trabalho. Participamos de ações da Ecoanzol, como projetos de resgate de memória cultural e artística da região, vinculados ao Porto do Açú. Em novembro de 2012 participamos do 2º IDANNF Afro Consciente, onde o estilista Nelcimar Pires desenvolveu a Noiva Afro, utilizando peças confeccionadas pela AME.

Fomos contemplados com a aprovação de um projeto enviado à Petrobras para doação de bens. Em março de 2013 participamos da Mostra Novos Talentos Femac Sierra, com o apoio da UENF. Participamos do II Fórum Mundial de Desenvolvimento Local, em outubro de 2013, e já fomos convidados a participar da próxima edição, que acontecerá em Turim/Itália, em 2015.

Finalizamos os testes para a impermeabilização das nossas peças com resina de mamona, possibilitando o desenvolvimento de uma linha utilitária lavável para cozinha.

Fomos contemplados em um edital da FAPERJ e aguardamos o crédito do valor do projeto para obtermos equipamentos próprios. Conseguimos 02 bolsas junto à ITEP e outras 05 junto à PROEX e dividimos de forma igualitária entre todas as integrantes.

Temos a grata satisfação de ver nossos produtos gerarem mídias espontâneas nos principais meios de comunicação da região.

- **UENF Atuante na Preservação da Saúde**

Projeto DST/AIDS



Dados de Identificação:

Centro de Ciências do Homem / Universidade Estadual do Norte Fluminense
Darcy Ribeiro

Projeto de Prevenção às Doenças Sexualmente Transmissíveis

Coordenadores: Prof. Leandro Garcia Pinho (CCH/LEEL) e Maria Helena
Ribeiro de Barros Barbosa (Assistente Social CCH)

Pessoal envolvido: Equipe de Serviço Social/CCH

Síntese das Atividades Realizadas em 2014: Comunidades do Matadouro, Chatuba e Vila dos Pescadores.

- Realização de palestras para adolescentes e adultos: **50**;
- Eventos temáticos: **18**;
- Distribuição de preservativos: **7.500**;
- Reunião semanal de equipe de cada comunidade e coordenação: **48**;
- Aplicação de formulários durante um mês de levantamento de dados sobre Gravidez na Adolescência, aos estudantes da Escola Municipal Wilmar Cava Barros, com tabulação de dados, faltando ainda análise dos resultados: **100**;
- Visitas domiciliares informativas: **95**;
- Aplicação de questionários aos moradores da comunidade da Chatuba para conhecer o grau de informação sobre as DST/AIDS: **500 (ainda não concluído)**;
- Aulas de capoeira para grupo de 25 adolescentes – Vila dos Pescadores: **24**;
- Participação na Semana de Extensão/UENF, apresentação de Banner, com Stand DST-AIDS na Casa Ecológica e apresentação do grupo de capoeira da Vila dos Pescadores na Casa Ecológica/UENF;
- Stand DST/AIDS – visita das escolas da rede municipal e estadual de Campos e municípios vizinhos durante a Semana de Extensão;
- Visita do Lions Club à Comunidade Vila dos Pescadores para doação de 25 uniformes da capoeira.

No Campus da UENF

Disponibilização de preservativos nos banheiros da Universidade, incluindo o Dia Mundial da luta contra a AIDS e outros eventos internos: 61.488 preservativos.

Palestras em Escolas e Empresas:

- Escolas Municipais, Estaduais e Particulares: **30**;
- Empresas/Instituições: **20**;

- **Educação Física**

Atividades desenvolvidas pelo setor em 2014:

1- Natação

Horário e frequência

	2ª e 4ª feira -17:30h	3ª e 5ª feira - 17h	3ª e 5ª feira 18h
Janeiro	-----	-----	14
Fevereiro	13	22	-----
Março	20	22	16
Abril	19	19	13
Maiο	22	16	16
Junho	23	19	10
Julho	25	20	22
Agosto	26	24	22
Setembro	26	25	21
Outubro	27	22	25
Novembro	10	23	12
Dezembro	11	30	19

2- Projeto Natação / Futsal (recreação) para Filho de Funcionário.

	Manhã	Tarde
Janeiro	-----	-----
Fevereiro	14	13
Março	19	22
Abril	17	20
Maiο	19	20
Junho	11	18
Julho	5	9
Agosto	5	10
Setembro	6	17
Outubro	6	14
Novembro	6	12
Dezembro	6	13

- **UENF Promovendo o Desenvolvimento Regional**

Incubação de Empresas

A ITEP é um Programa de Extensão Universitária da Universidade Estadual do Norte Fluminense Darcy Ribeiro (UENF), criado em 2007 e regulamentado em 2009 pelo CONSUNI, objetivando:

- a) A valorização social do trabalho (ênfase em modelo da economia solidária);
- b) Incubar e assessorar a gestão e o processo produtivo dos empreendimentos solidários autogestionários como: cooperativas populares, associações de produção, grupos autogestionários, clubes de trocas, bancos comunitários e redes de produção, comercialização e consumo ligados à economia solidária;
- c) Organizar e fortalecer os movimentos sociais ligados à política pública de economia solidária e de inclusão digital comunitária;
- d) Indução de políticas públicas junto a gestores públicos ligados à economia solidária e inclusão digital comunitária nas regiões Norte e Noroeste Fluminense;
- e) Produção Científica para a área.

A Gestão do Programa deve ser feita pela Pró-Reitoria de Extensão e Assuntos Comunitários, sob a supervisão da Câmara de Extensão e Assuntos Comunitários, por meio da indicação de grupo técnico para implementar, analisar e empreender a ITEP.

A ITEP neste ano de 2014 sofreu cortes e se desestruturou em seu planejamento. Atualmente atua em 09 projetos que recebeu apoio do edital de extensão, sendo que somente dois projetos estão em boas condições para obter resultados e metas planejadas. As duas principais linhas de atuação são em trabalho e renda (foco no modelo de economia solidária) e inclusão digital comunitária.

Projetos aprovados em Edital PROEXT/MEC/Convênio para ser executada 2013/2014.

- a) 02 projetos no valor de R\$ 100.000,00;
- b) 02 Programas no valor de R\$ 300.000,00.

Proposta 2014/2015

Projetos e principais resultados

Projeto 1 – Fortalecimento da Rede de Economia Solidária do Norte Fluminense- Ano 4

O presente projeto busca fortalecer a Rede de Economia Solidária do Norte Fluminense, instituída em 2010, através do estímulo à criação e melhoria de produtos, da formação da rede de compras coletivas, da sedimentação do Circuito Goitacá EcoSol como espaço próprio de comercialização da Rede e fortalecimento do movimento de economia solidária na Região Norte Fluminense. O foco este ano está voltado a grupos ligados à cultura, ao artesanato, à reciclagem e reaproveitamento de materiais, aos assentamentos rurais e comunidade pesqueira de Campos dos Goytacazes, São João da Barra, São Fidélis e São Francisco de Itabapoana.

Projeto 2 - Inclusão Digital Comunitária: Gestão e Formação para Telecentros Comunitários de Campos e Cardoso Moreira/RJ - (Ano 4).

O projeto está voltado à gestão de telecentros comunitários iniciada em 2010 pela ITEP/PROEX. Este projeto tem origem da parceria/convênio SELEÇÃO PÚBLICA DE PARCERIAS - MP/MCT/MC – nº 01/2010 do PROGRAMA NACIONAL DE APOIO A INCLUSÃO DIGITAL NAS COMUNIDADES–TELECENTROS.BR. A UENF/PROEX/ITEP participou com a proposta “Web4Free - Internet Grátis para Todos” e foi selecionada. Ao todo, 22 (vinte e dois) telecentros comunitários em Campos dos Goytacazes e Cardoso Moreira/RJ, nas áreas urbanas e distritais, ligados a associações de moradores, associações rurais e ONGs. A UENF renovou o convênio em 2013 para mais dois anos de parceria, além desta o projeto deve receber apoio do PROEXT/MEC (edital aprovado).

Projeto 3 - Gestão de Provedores Comunitários e Comunidades Digitais em Campos dos Goytacazes/RJ: Marrecas, Baixa Grande, Rio Preto e bairro Matadouro.

O Projeto WEB4FREE – INTERNET GRATIS PARA TODOS foi apresentado na FAPERJ no Edital FAPERJ Nº 11: APOIO À INOVAÇÃO TECNOLÓGICA NO ESTADO DO RIO DE JANEIRO – 2009 pelo Instituto Bem Estar Brasil (IBEB) em parceria com a UENF (ITEP). O Projeto acumulou um patrimônio de 06 provedores comunitários instalados

Projeto 4 - Incubação de Empreendimentos Populares Integrantes da Rede de Economia Solidária de Campos dos Goytacazes-RJ.

Esta ação de extensão da Incubadora Tecnológica de Empreendimentos Populares (ITEP) da Universidade Estadual do Norte Fluminense Darcy Ribeiro (UENF) está direcionada à incubação de empreendimentos populares com potencial econômico e cooperativo, com perfil autogestionário, ligados à economia solidária, objetivando aumentar a capacidade de autogestão, organização formal, melhoria do processo produtivo e de comercialização. Estas ações estão ligadas a dois grupos incubados formalmente na ITEP: Associação de Mulheres Empreendedoras de Campos dos Goytacazes (AME) e a Cooperativa de Costureiras e Artesãs de Rio Preto (CCARP). A equipe de incubação atua também na seleção de futuros grupos a serem incubados que estão inseridos na Rede de Economia Solidária de Campos dos Goytacazes. A meta para os próximos 12 meses é incubar mais dois grupos a ser selecionado dentre os participantes da Rede. O trabalho de incubação envolve apoio na formação e capacitação integrantes de cada grupo, assessoria técnica e de gestão e melhoria da infraestrutura de produção para, assim, diversificar e ampliar o processo de comercialização. Neste processo, utiliza-se a metodologia da Pesquisa-ação, buscando observar e se adaptar às condições locais de educação e cultura, para que a tecnologia seja realmente entendida, absorvida e utilizada pelos integrantes dos grupos atendidos. A incubação propriamente dita está baseada em experiências de outras incubadoras universitárias e em metodologia própria da ITEP.

Projeto 5 - Circuito Goitacá de Economia Solidária: Outra Economia Acontece

O Circuito Goitacá de Economia Solidária se constitui em espaço de comercialização e trocas solidárias feito de forma direta entre produtores e consumidores organizados. Foi projetado para atender 60 empreendimentos autogestionários e solidários, que possuam um projeto coletivo até abril de 2014. O Circuito tem edições semanais na UENF, no circuito universitário de economia solidária e eventos (feira) itinerantes de comercialização em 03 municípios da Região Norte Fluminense/RJ: Campos dos Goytacazes, São Francisco de Itabapoana e São Fidélis. Durante os eventos itinerantes são realizadas palestras e oficinas de formação. Nos circuitos semanais esta formação ocorre uma vez por mês.

Projeto 6 – Design Solidário e Curadoria de Produtos como estratégia de fortalecimento do Movimento de Economia Solidária e da Rede de Economia Solidária Norte Fluminense- ANO 3.

O projeto aborda o potencial do trabalho de curadoria, do *design* de produtos (solidário) e o desenvolvimento de identidades visuais para grupos autogestionários, ligados a Rede de Economia Solidária Norte Fluminense e a grupos ligados a Incubadora Tecnológica de Empreendimentos Populares (ITEP/PROEX). As ações estão voltadas a inserir o *design* de produtos como tecnologia social de alcance a grupos populares, especialmente do artesanato, confecção e bijuterias, por meio dos conhecimentos da equipe técnica em melhorar os produtos dos grupos ligados à Incubadora, referenciados no “projeto coletivo de produção e comercialização”. Pela análise e estudo dos produtos desenvolvidos pelos grupos, a equipe identifica potencialidades e debilidades dos mesmos e propõem alternativas. Estes estão ligados aos conceitos de estética e *design*, caráter de utilidade e as técnicas de sustentabilidade que podem ser aplicadas ao produto. O estudo aborda a origem/perfil dos grupos, a cultura do fazer/produzir, no potencial da matéria prima usada, agregando estas características na melhoria de produtos e, assim, valorizar e qualificar a produção com o objetivo de aumentar a aceitação dos produtos nos espaços de comercialização, como feiras, circuitos e pontos fixos ligados à economia solidária. A metodologia da pesquisa permitirá pactuarmos junto ao público alvo as ações necessárias que nos levem ao

cumprimento dos objetivos e metas. Os beneficiários são da Rede de Economia Solidária Norte Fluminense e empreendimentos coletivos incubados pela ITEP.

A Rede de Economia Solidária possui, no momento, vinte e quatro grupos ativos. Os três primeiros encontros ocorridos da primeira etapa do workshop alavancaram as atividades de cada artesã, motivando-as para a próxima etapa de Desenvolvimento de Produto. Até o momento, os sentidos de projeto coletivo, *design* solidário, cooperativismo, política de economia solidária, comércio justo e comércio solidário, foram abordados simultaneamente. Agora, a equipe de *design* partiu da análise e reconhecimento dos processos de desenvolvimento dos produtos para criar uma ficha catalográfica dos grupos, que conterà dados que possibilitem criação de uma identidade criativa para o grupo. As fichas estão sendo finalizadas antes do avanço para as próximas etapas.

- **UENF Promovendo a Geração de Emprego e Renda**

Projeto Caminhos de Barro



O Projeto Arte, Educação e Cidadania: Oficina de Arte Cerâmica "Caminhos de Barro", iniciou-se no ano de 2000, no âmbito do Centro de Ciências do Homem da

UENF, com a expectativa de criar um espaço alternativo e privilegiado para a educação e a formação artística, cultural e técnica da comunidade do Município de Campos, contribuindo para o processo de desenvolvimento econômico do Pólo Cerâmico da região, fomentado pelo Governo do Estado do Rio de Janeiro.

A Oficina trabalha em parceria com o Colégio Estadual Leôncio Pereira Gomes, e constitui hoje um dos projetos de extensão universitária, concebido como uma estratégia para fomentar o desenvolvimento humano local.

Sua finalidade é educar para a cidadania, através da capacitação integral na arte da cerâmica, a população desfavorecida da comunidade de São Sebastião e localidades vizinhas, *locus* privilegiado de produção artesanal e industrial de telhas e tijolos do Município de Campos dos Goytacazes.

O Projeto atravessa hoje sua etapa de consolidação, percorrendo com êxito seu caminho de legitimação local, baseado no alcance das transformações materiais realizadas no espaço escolar, na dinâmica do processo e nos resultados concretos do trabalho junto à primeira geração de ceramistas formada no seu âmbito.

O conjunto de atividades programadas para o ano de 2004 compreende ações que têm como objetivo gerar e desenvolver novas competências laborais e novas formas de comercialização da produção vinculadas às artes da cerâmica popular, tendo como fundamento a formação de cidadãos conscientes, capazes de enfrentar os desafios dos novos tempos com novos olhares, sensibilidades, instrumentos e estratégias alternativas ao modo de produção vigente.

Simultaneamente, se deseja estimular e fomentar a formação de parcerias especializadas com instituições da esfera pública, projetos similares e ONG's, numa estratégia de mobilização e integração social mais ampla e cooperativa, orientada para a busca de soluções inovadoras, com vistas a um modelo sustentável de economia solidária, para os grupos desfavorecidos da comunidade de São Sebastião e localidades vizinhas. Este movimento de articulação social pretende abrir e configurar um novo horizonte de possibilidades, capaz de ampliar e inserir a população local no restrito mercado de trabalho da região.

- **UENF Promovendo a Qualidade de Vida no *Campus***
Projeto Terceira Idade em Ação



O Projeto Terceira Idade em Ação se constitui em um espaço de apoio socioeducativo para os idosos a partir de 55 anos, conforme classificação do Estatuto do Idoso – Lei nº 10.741/2003, proporcionando a frequência de segunda à sexta-feira, das 08 às 12 horas, desenvolvendo atividades físicas, culturais associativas e de educação para a cidadania. As atividades propostas são: artesanato, saúde e educação, informática, hidroterapia, dança, psicologia e arte-terapia, fisioterapia, yoga e meditação, atividades esportivas, de lazer e culturais, assistência e de saúde. São desenvolvidas por meio de minicursos, palestras educacionais e oficinas.

As atividades são desenvolvidas por profissionais qualificados, nas quais, inicialmente, é realizada uma entrevista individual (anamnese) com todos os idosos que desejam participar do projeto, com objetivo de obter informações que possam corroborar para a melhor participação dos idosos nas atividades propostas. É solicitado parecer médico, atestando as condições de saúde para que possam participar das atividades oferecidas pelo projeto. As atividades são realizadas na Universidade Estadual do Norte Fluminense Darcy Ribeiro – UENF, sendo nos espaços do Centro de Ciências do Homem – CCH, Espaço Proex, na piscina, quadra desportiva e nas vias de acesso do *campus* para a realização das caminhadas.

- **UENF Promovendo a Inserção da Comunidade nas IES**

- **Projeto Pré-Vest UENF**

Criado em agosto de 1995, a partir da iniciativa de estudantes de graduação, auxiliados por pós-graduandos e professores da UENF, com o objetivo último de preparar estudantes de baixa renda das regiões Norte e Noroeste Fluminense para o concurso vestibular da UENF, o PRÉ-VEST, curso gratuito, sem fins lucrativos, idealizado, coordenado e mantido essencialmente por acadêmicos da UENF, todos voluntários, visa a redução da discrepância entre as chances reais de acesso destes estudantes, em geral, advindos de escolas públicas, em relação aos estudantes com nível socioeconômico mais privilegiado. Registrando resultados positivos desde sua criação, o Programa vem mantendo uma média de 60% de aprovação de seus estudantes nos últimos vestibulares de universidades públicas. Os primeiros ex-alunos do curso já se formaram e alguns deles ingressaram em Programas de Pós-Graduação (Mestrado), demonstrando serem detentores de um potencial produtivo que só pôde se expressar mediante a chance representada pelo Pré-Vest/UENF.

5 ASSESSORIA DE ASSUNTOS INTERNACIONAIS E INSTITUCIONAIS (ASSAI) VINCULADA À VICE-REITORIA

5.1 – Vice-Reitoria

As atividades da Vice-Reitoria em 2014 foram fundamentalmente:

1. As delegadas pelo Reitor, de representação institucional e participação em negociações de interesse acadêmico da UENF;
2. Substituição do Reitor em suas ausências;
3. Representação da UENF no Fórum de Desenvolvimento Permanente do Estado do Rio de Janeiro;
4. Responsabilidade pelo setor de relações internacionais e interinstitucionais da UENF, cuidando da ampliação das ações da ASSAI – Assessoria de Assuntos Internacionais e Institucionais.

Esta última atividade é a mais envolvente e, por isso, segue relatório detalhado das suas ações em 2014.

5.2 – PRINCIPAIS AÇÕES DA ASSAI

Esta assessoria teve como proposição inicial promover a ampliação das ações relacionadas a cooperações interinstitucionais dentro e fora do Brasil, coordenada por um assessor nomeado pelo Reitor da UENF. O Assessor tem como principais funções a representação da UENF nos fóruns dentro e fora do país, a negociação de propostas de pós-graduação e graduação e a divulgação de oportunidades para a comunidade uenfiana. Abaixo seguirão as principais ações da assessoria durante o ano de 2014.

- **Acordo Abruem Santander para mobilidade estudantil (12/03/14)**

Em reunião realizada na última quarta-feira, 12/03/2014, a Associação Brasileira de Reitores das Universidades Estaduais e Municipais (Abruem) e o Banco Santander firmaram um acordo de cooperação no âmbito do programa Santander Universidades, que atua com a intenção de apoiar iniciativas voltadas para a educação superior através da disponibilização de instrumentos voltados para o desenvolvimento do ensino.

O acordo irá propiciar a estudantes de graduação de instituições de ensino superior estaduais ou municipais realizar cursos em outras universidades nacionais ou internacionais. Segundo o vice-reitor da UENF, Edson Corrêa da Silva, o convênio

disponibilizará bolsas para as universidades participantes e caberá a cada instituição, por meio de processos internos, selecionar os estudantes que serão agraciados. Em 2012 a UENF teve uma experiência onde o programa Santander Universidades disponibilizou 20 bolsas para aprendizado de língua espanhola.

— Deveremos aqui na UENF estabelecer nossos critérios de seleção, que poderão acompanhar a experiência anterior da ASSAII e da PROGRAD em circunstâncias parecidas — explica Edson, lembrando que a iniciativa é mais uma das ações de mobilidade e internacionalização realizadas pela UENF, que já atua juntamente ao Programa Nacional Ciência sem Fronteiras e o USA-Education, que disponibiliza aos estudantes vouchers para a realização de exame de língua inglesa TOEFL.

Na mesma reunião foi também assinado um convênio de apoio ao Programa de Bolsas Ibero-Americanas para Estudantes de Graduação Santander Universidades, que tem o objetivo de promover o intercâmbio acadêmico de estudantes de graduação entre universidades de dez países da região da Ibero-América: Brasil, Argentina, Espanha, Chile, Colômbia, México, Peru, Portugal, Porto Rico e Uruguai.

- **EUA buscam aproximação com universidades brasileiras (04/06/14)**



Estande brasileiro no Nafsa 2014

A UENF participou, pelo terceiro ano consecutivo, do maior evento internacional de interação entre as universidades, o *Nafsa 2014 - Annual Conference & Expo*, ocorrido na cidade de San Diego, Califórnia, Estados Unidos. O encontro aconteceu de 25 a 30/05/2014 e os contatos feitos durante o evento já tiveram um desdobramento concreto: na quarta-feira, 04/06/2014, o cônsul geral dos Estados Unidos no Brasil, John S. Creamer, recebeu representantes das principais universidades do estado do Rio de Janeiro para um jantar. Tanto no *Nafsa* quanto no jantar na casa do

cônsul, a UENF foi representada pelo professor Carlos Logullo, da ASSAI (Assessoria de Assuntos Internacionais e Institucionais).

Os EUA estão empenhados em intensificar o intercâmbio com universidades das Américas através do programa "*One Hundred Thousand Strong in the Americas*", que concede bolsas de intercâmbio internacional e tem parentesco com o programa "Ciência sem Fronteiras", do governo brasileiro. Por este motivo, a representação norte-americana visitou com especial atenção o estande do Brasil no *Nafsa 2014* e programou o jantar na casa do cônsul.



Encontro na casa do cônsul John Creamer

Foram convidadas as universidades públicas do Rio de Janeiro e a nossa rede de assessorias internacionais, Reari. Várias universidades com quem a UENF já mantém relações de cooperação foram visitadas durante o evento nos EUA. No último dia, 30/05/2014, a delegação brasileira visitou a *University of South California*, após reunião no Consulado Brasileiro em Beverly Hills. Também houve contatos com a Universidade Politécnica da Califórnia (*Cal Poly*), que foi o primeiro destino de estudantes da UENF integrados ao programa "Ciência sem Fronteiras".



Visita à University of South California

O estande brasileiro no *Nafsa 2014* - "o mais bonito e bem estruturado" já visto pelo representante da UENF - foi montado por iniciativa dos Ministérios da Educação, das Relações Exteriores e do Turismo e ainda da Capes e Embratur. A coordenação do estande ficou a cargo da Faubai (Associação de Assessorias de Instituições de Ensino Superior Brasileiras para Assuntos Internacionais), com a participação da comissão *Fulbright*, dos Estados Unidos, que tem representação no Brasil. As duas edições anteriores, às quais a UENF também esteve presente, foram realizadas em Saint Louis (2013) e Houston (2012).

- **Acompanhamento de Ranking Universitário**

Edição de Análises

AS MAIS PRODUTIVAS

Publicações por docentes

1º	Unicamp
2º	USP
3º	Unifesp
4º	Ufla (Univ. Federal de Lavras)
5º	Uenf (Universidade Estadual do Norte Fluminense)

UENF em destaque na Folha de SP

Com a quinta colocação no Brasil no quesito "publicações por docente", a UENF figura no Ranking Universitário Folha (RUF) 2014, publicado esta semana pelo jornal Folha de São Paulo. Na ponderação do conjunto de parâmetros, a UENF aparece em 74º lugar entre as 192 universidades do país.

A UENF também se destaca com o oitavo lugar entre as 192 universidades no que se refere ao subindicador "bolsistas do CNPq" e com o 11º lugar no que se refere ao subindicador "número de citações por docente".

O ranking considera cinco indicadores: pesquisa, em que a UENF ficou em 31º lugar; inovação (37º); **internacionalização (64º)**, ensino (126º) e mercado (150º). Os quesitos "publicações por docente", "bolsistas do CNPq" e "número de citações por docente" são componentes do indicador "pesquisa".

As posições finais em cada indicador e no ranking como um todo dependem de aspectos objetivos e subjetivos. Como explica a Folha de São Paulo, o número de estudantes formados, por exemplo, influi decisivamente na posição no ranking. Mesmo tendo parâmetros objetivos de qualidade no ensino, uma instituição recente ou com

poucos egressos deixa de ganhar pontos por ser menos conhecida e citada pelos responsáveis pela área de recursos humanos das empresas.

No indicador "ensino", a UENF figura com destaque nos aspectos objetivos, ficando em primeiro lugar no que tange a "professores com doutorado" e a "professores com dedicação integral" e em 17º em "nota no Enade". Mas a instituição não pontua no subindicador "avaliadores do MEC", já que seus cursos são avaliados pelo Conselho Estadual de Educação. Isto explica a posição 126 no item "ensino".

- **Vice-cônsul fala sobre 'Estudos nos EUA' (30/09/14)**

Aconteceu no dia 30/09/2014 a palestra informativa sobre “Estudos nos Estados Unidos”. A palestra será proferida pelo vice-cônsul Matt Bushell e Ana Maria Morett, no Centro de Convenções Oscar Niemeyer, que depois foram recebidos no Gabinete da Reitoria.

A palestra, organizada pela Assessoria de Assuntos Internacionais e Institucionais da UENF (ASSAI), será realizada em português e, além das informações sobre estudos, serão disponibilizados detalhes sobre a obtenção do visto para os EUA.

- **UENF sedia Encontro de Estratégias de Internacionalização (09/10/14)**



Em 15/05/12, a UENF recebeu os membros da Reari na Casa Ecológica

A UENF sediou, em 09/10/2014, o 1º Encontro de Estratégias de Internacionalização das Instituições de Ensino Superior no Brasil. O evento foi

realizado no Centro de Convenções Oscar Niemeyer, com a participação de representantes de instituições públicas de ensino superior do Estado do Rio de Janeiro e também de universidades estrangeiras. A coordenação foi da Rede das Assessorias de Relações Internacionais das Instituições de Ensino Superior do Estado do Rio de Janeiro (Reari).

Foram abordados os seguintes temas: “Como estruturar um escritório de assessoria internacional”; “Internacionalização de currículos acadêmicos”; “Estratégias de financiamento para internacionalização”; e “Principais agências internacionais que atuam no Brasil”.

A internacionalização é hoje o principal ponto para avaliação das instituições no mundo. Com o programa Ciência sem Fronteiras, do Governo Federal, o Brasil decidiu entrar nessa linha filosófica de ação e o fato de a UENF ter sido escolhida para sediar o evento foi de fundamental importância para a instituição, para os estudantes de graduação e pós-graduação e, também, para a qualificação dos programas de pós-graduação da Universidade.

- **Conferência internacional sobre mobilidade acadêmica (16 a 19/09/2014)**



A UENF foi uma das 25 instituições brasileiras a participar, de 16 a 19/09/2014, em Praga, da *European Association for International Education (EAIE 2014)*, conferência internacional que reúne universidades do mundo todo para discutir questões ligadas à cooperação institucional e mobilidade estudantil no ensino superior.

Cerca de 5 mil pessoas participaram da conferência. Das instituições sediadas no estado do Rio de Janeiro, além da UENF estiveram presentes a UFF, a UFRJ, a PUC-Rio, a Uerj, Cefet-RJ e a UniRio. O tema central do encontro foi “Stepping into a

New Era” (Entrando em uma Nova Era). O maior estande foi o do Brasil. Das universidades mais importantes do país, a única que não estava presente era a USP.

Para o Brasil, um dos pontos altos da Conferência foi a reunião ocorrida entre as universidades russas e brasileiras. Cerca de 15 universidades russas participaram da reunião, na qual foram discutidas diversas propostas de cooperação entre os dois países, havendo boas perspectivas de cooperação, principalmente na área científica.

Ainda como fruto da EAIE 2014, a ASSAII deverá disponibilizar material de estudo para estudantes que desejam participar do *Test of English as a Foreign Language (TOEFL)*, exame que busca avaliar a capacidade de entender o inglês em nível acadêmico e que é requerido para a maior parte dos estudantes que desejam ingressar em universidades estrangeiras.

EM 09/10/2014, a UENF sediou o 1º Encontro de Estratégias de Internacionalização das Instituições de Ensino Superior no Rio de Janeiro.

- **Doutorado-sanduíche reverso traz estudantes estrangeiros à UENF (07/14)**



Tae Kin e o professor Carlos Logullo (à direita)

A Pós-Graduação da UENF está recebendo seus primeiros estudantes na modalidade doutorado-sanduíche reverso, no qual o estudante estrangeiro faz uma parte de seu doutorado na UENF, retornando depois para sua universidade de origem. O doutorado-sanduíche reverso da UENF conta com apoio financeiro da Fundação Carlos Chagas Filho de Amparo à Pesquisa do Estado do Rio de Janeiro (FAPERJ).

Por enquanto, são dois estudantes: o coreano Tae Kim, de 24 anos — que vive nos Estados Unidos desde os quatro anos de idade — e a portuguesa Daniela Marques, de 30 anos. Kim, que desenvolve estudos voltados para o controle do carrapato, é orientado pelo professor Carlos Logullo, do Laboratório de Química e Função de

Proteínas e Peptídeos (LQFPP). Já Daniela realiza ensaios na centrífuga geotécnica e tem a orientação do professor Fernando Saboya Júnior, do Laboratório de Engenharia Civil (LECIV).

A inserção de estudantes de outros países em Programas de Pós-Graduação da UENF tem um efeito otimizador, no sentido de quebrar barreiras dos estudantes brasileiros, incentivando nossos estudantes a adquirirem experiências no exterior. Essas inserções tendem a crescer, em decorrência de novos convênios e parcerias que estão ocorrendo, diz o Pró-Reitor de Pesquisa e Pós-Graduação, Antonio Teixeira do Amaral Júnior.

- **Encontro sobre Internacionalização reúne várias instituições (09/10/14)**



Representantes de cerca de dez instituições participaram em 09/10/2014, no Centro de Convenções Oscar Niemeyer, do 1º Encontro de Estratégias de Internacionalização das Instituições de Ensino Superior no Brasil. Coordenado pela Rede das Assessorias de Relações Internacionais das Instituições de Ensino Superior do Estado do Rio de Janeiro (Reari), o Encontro foi aberto pelo vice-reitor da UENF, Prof. Edson Corrêa, que também está à frente da Assessoria de Relações Internacionais e Institucionais da UENF (ASSAII).

Ao iniciar o Encontro, a professora Cristina Russi Furtado, da Universidade do Estado do Rio de Janeiro (UERJ), falou sobre o Departamento de Cooperação Internacional da UERJ, criado em 2001, no âmbito da Pró-Reitoria de Pós-Graduação e Pesquisa. Ela informou que a Universidade, criada em 1950, possui atualmente cerca 2.300 professores e 30 mil estudantes, dos quais 25 mil estão nos 100 cursos de graduação e 5 mil nos 55 programas de pós-graduação oferecidos pela instituição.

Ainda pela Uerj, participaram Andreia Batista Vieira, Rosane Vidal Vargas Leal e Marcela do Carmo Silva. Pela Fundação Centro Universitário Estadual da Zona Oeste (UEZO), participaram Leonardo Costa e Bárbara da Silva e Souza Lorca. O Encontro teve ainda a presença de Izabel Cristina Dias de Souza e Vitor Alevato do Amaral (UFRJ), Ana Cristina de Freitas Oliveira e Ísis Sardinha (UFRRJ), Ângela Norte e Suzana Maria Alves Cardozo (Cefet/RJ), Adriana Rigueira e Cassia do Carmo Andrade Lisboa (IFRJ), Ricardo Borges Alencar (PUC-Rio), Cíntia Letícia Fernandes da Silva, Neuziane de Araújo Cardoso (UFF), Priscilla Haddock e Caio Meira (Faperj).

Durante o encontro, foram abordados os temas “Como estruturar um escritório de assessoria internacional”, ”Internacionalização de currículos acadêmicos”, “Estratégias de financiamento para internacionalização” e “Principais agências internacionais que atuam no Brasil”. Pela UENF também esteve presente o Prof. Carlos Logullo, Assessor de Assuntos Internacionais e Institucionais.

- **Sala de Aprendizagem de Línguas (06/11/14)**



Ensino de línguas deve abrir novos caminhos para internacionalização

Com a presença dos membros do Conselho Curador da UENF, foi inaugurada, em 06/11/2014, a Sala Multimeios de Aprendizagem de Línguas, no primeiro andar do prédio E1. Equipado com 16 terminais de computador, o novo espaço tem por objetivo oferecer aos estudantes da UENF a possibilidade de aprimorar o conhecimento de línguas a partir do uso de recursos da Tecnologia de Informação (T.I.).

O novo espaço foi estruturado com o apoio financeiro da FAPERJ, mediante aprovação de um projeto encaminhado pela Assessoria de Assuntos Internacionais e Institucionais da UENF (ASSAII). O funcionamento da Sala Multimeios de Aprendizagem de Línguas ficará a cargo do Diretor do Centro de Ciências do Homem da UENF (CCH).

A inauguração ocorreu logo após a reunião do Conselho Curador, com a presença de Roberto Guimarães Boclin (representante da Secretaria de Estado de Ciência e Tecnologia) e de Paulo Sérgio Braga Tafner (representante da Secretaria de Estado de Fazenda).

Pela UENF, estiveram presentes, além do Reitor e do Vice-Reitor, os Pró-Reitores de Pesquisa e Pós-Graduação, Antônio Teixeira do Amaral Júnior; de Graduação, Ana Beatriz Garcia; e de Extensão e Assuntos Comunitários, Paulo Nagipe; bem como o Prof. Carlos Logullo, da ASSAII; o Chefe do Hospital Veterinário, Reginaldo Fontes; o Diretor Geral Administrativo, Antônio Constantino de Campos; o Diretor do Centro de Ciências do Homem (CCH), Sérgio Arruda de Moura; o Prof. Arnoldo Rocha Façanha (representante dos docentes no Conselho Curador) e o técnico administrativo Maurício Falcão (representante dos servidores técnico-administrativos no Conselho Curador).

- **A ASSAII negociou e formalizou convênios em 2014:**

Dentro da política adotada de assinar compromissos de cooperação com universidades estrangeiras com as quais interesses mútuos eram previamente claros, em vários casos com o envolvimento anterior entre pesquisadores da UENF e de instituição potencialmente parceira, em 2014 cinco acordos foram formalmente firmados e outros nove estão em andamento:

- 1- Alemanha – Fraunhofer – Gesellschaft Zur Forderung der Angewandten Forschung E. V.;
- 2- Argentina – Instituto Nacional de Tecnologia Agropecuária – INTA;
- 3- Colômbia – Universidad de los Llanos;
- 4- Coréia do Sul – Chungnam National University;
- 5- Cuba – Universidad de Granma;
- 6- E.U.A. – Fairfield University;
- 7- E.U.A. – North Dakota State University;
- 8- E.U.A. – Rutgers University;
- 9- E.U.A. – University of Georgia;

- 10- E.U.A. – University of Washington;
- 11- E.U.A. – Texas A & T;
- 12- Espanha – Centro de Investigaciones Energéticas, Medioambientales y Tecnológicas – CIEMAT;
- 13- Espanha – Universidad de Almería;
- 14- Espanha – Universidad de Jaén;
- 15- Holanda – Delft University of Technology;
- 16- Irlanda do Norte – Moynoth University;
- 17- Japão – Hokkaido University;
- 18- Portugal – Universidade de Coimbra;
- 19- Portugal – Universidade do Minho;
- 20- Reino Unido – Heriot-watt University;
- 21- Reino Unido – University of Hull;

- **A ASSAII atuou em diversas assessorias a visitantes estrangeiros**

A ASSAII atuou em diversas ações de orientação de recepção de estudantes e pesquisadores estrangeiros, auxiliando em ações para orientação de providências relacionadas à cobertura de seguro-saúde, obtenção e reconhecimento de vistos estrangeiros, alocação e legalização de estrangeiros no país, desembaraço de documentações em diversos consulados e embaixadas e desembaraços funerários para familiares de estrangeiros que trabalhavam na UENF junto aos consulados correspondentes.

- **Evolução, destino e origem dos estudantes de graduação e de pós-graduação que estiveram no exterior em 2014**

Em 2014, como resultado da política de intercâmbio internacional da UENF, vários estudantes, entre graduação e pós-graduação, estiveram em universidades de diversos países. Isto revela o esforço institucional, principalmente da ASSAII, PROGRAD, PROPPG, coordenadores, professores e estudantes. Nos gráficos abaixo se pode verificar o avanço que esses números representam e a sua distribuição.

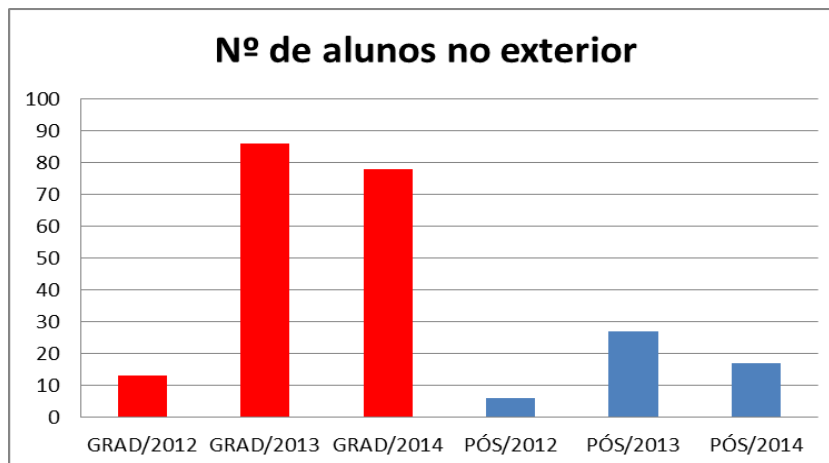

Comparativo da quantidade de estudantes que estiveram no exterior em 2012, 2013 e em 2014, tanto da Graduação quanto da pós-graduação.

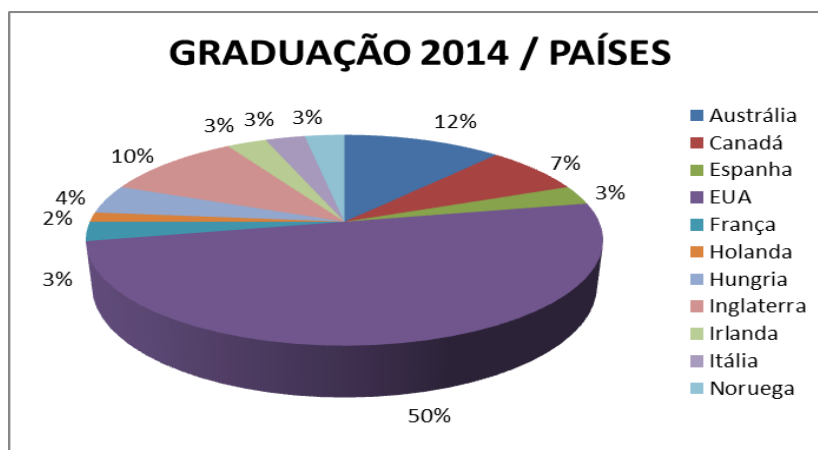

Comparativo por países dos estudantes de graduação que estiveram no exterior em 2014

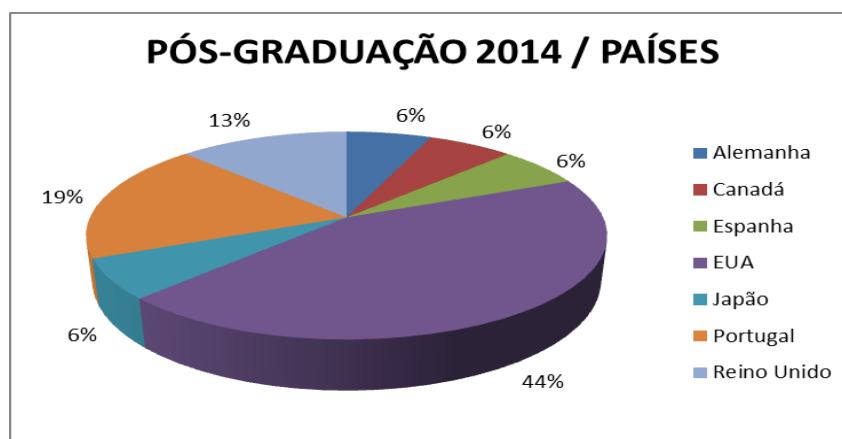

Comparativo por países dos estudantes da pós-graduação que estiveram no exterior em 2014

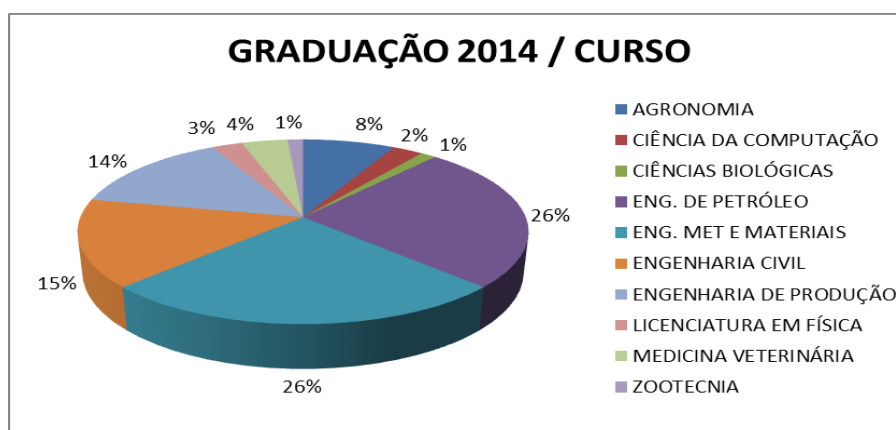

Comparativo por cursos de graduação dos estudantes que estiveram no exterior em 2014

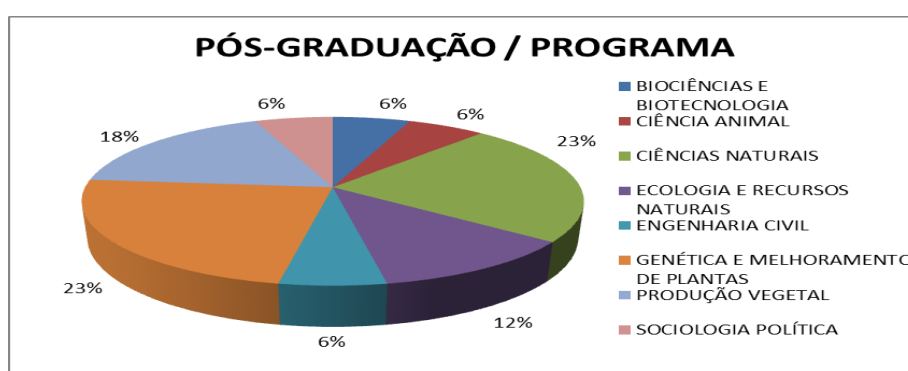

Comparativo por programas de pós-graduação de estudantes que estiveram no exterior em 2014

• CONCLUSÕES E PERSPECTIVAS PARA 2015

Percebe-se que estamos atingindo uma estabilidade nos números de estudantes enviados ao exterior e na recepção de estrangeiros. Atribui-se a isso uma limitação de recursos aplicados e limitação de infraestrutura básica da ASSAII, que certamente seria ampliado com a criação da Diretoria de Internacionalização, assumindo um novo status acadêmico a este setor da UENF. A estratégia para o avanço do processo de internacionalização e de cooperação interinstitucional em geral, da UENF, impõe algumas etapas de médio e curto prazo:

- a) ampliar a capacidade laboratorial de estudos de línguas;
- b) avançar na nossa estrutura de apoio a estudantes estrangeiros para que a UENF possa, efetiva e seguramente, receber os estudantes, principalmente de graduação, de instituições universitárias do exterior;
- c) facilitar a mobilidade estudantil nos âmbitos da graduação e da pós-graduação; é então necessário estabelecer programa de financiamento dos estudantes para tal fim;

- d) desenvolver mais efetivamente nossa potencialidade de cooperação científica com o exterior; é preciso gerar capacidade de financiar visitas mútuas entre pesquisadores e gestores da UENF e de instituições potencialmente parceiras;
- e) prospectar ações de cooperação interinstitucional, mesmo de âmbito internacional, que venham a se integrar no grande potencial extensionista da UENF.

Para avançar nessas metas pretende-se consolidar em 2015 dois novos programas de trabalho da UENF:

- a) Apoio à atividade acadêmica de fomento à cooperação internacional;
- b) Apoio à mobilidade estudantil de fomento à cooperação nacional e internacional.

Estes programas deverão ser organizados com a participação das Pró-Reitorias da UENF. Além disso, a implantação de laboratório de apoio ao ensino de línguas estrangeiras na UENF será procedida com recursos FAPERJ obtidos pela ASSAIL, reforçando nossas demandas nessa área.

Os resultados obtidos pelas ações de internacionalização da UENF demonstram que é uma atividade fundamental, está se consolidando rapidamente e atendendo as fortes demandas dos nossos setores de pesquisa, graduação e pós-graduação. Os números obtidos em 2014 para estudantes no exterior e acordos de cooperação internacional são expressivos e indicam que o setor deverá continuar crescendo a altas taxas nos próximos anos, devendo a UENF estruturar-se para atender essas demandas.

Prof. Edson Corrêa da Silva
Vice-Reitor

Prof. Carlos Logullo
Assessor da Reitoria para Assuntos Internacionais

6 AGÊNCIA DE INOVAÇÃO

6.1 – Setor de Administração de Convênios e Contratos

A administração de convênios com o Governo Federal, administrados pela UENF, é conduzida pelo TNS Paulo Roberto Moreira. A seguir, um balanço dos recursos captados e o número de convênios administrados pela UENF, de 2008 a 2014.

Em 2014, foi incrementada a equipe para administração e prestação de contas de convênios. Desde novembro de 2014, a equipe consiste de 03 TNM (Rayane Kelli dos Reis Ferreira, Vanessa Tharla dos Reis Ferreira, Carla Beatriz Lima Klem) mais um TNM com cargo em comissão (Adilson Vieira de Souza), além do TNS Paulo Moreira.

A intenção é estar apto a conduzir convênios com o Governo Federal de acordo com as novas regras estabelecidas, bem como em 2015 centralizar novamente a administração e prestação de contas de convênios com o Governo Federal.

Convênios	2008	2009	2010	2011	2012	2013	2014
Recursos Captados (R\$)	10.212883,93	7.963.593,11	14.969.573,58	3.111.672,48	5.375.655,62	3.042.931,56	4.254.190,79
Convênios em vigência	6	8	11	15	16	20	15

Prestação de contas de convênios: em 2014 foram finalizadas e enviadas ao Governo Federal prestações de contas de convênios, conforme abaixo. Importante ressaltar que todas foram entregues no prazo estipulado.

Nº SIAFEM	Referência	Data de entrega
3647	PROAP 072/07 2009/2010 2010/2011 2012/2013	07/07/2014 25/07/2014 19/08/2014
6155	Parfor 086/10 - Parcial	30/01/2014
6222	PIBID 127/10	07/07/2014
6225	Pro-Equip 053/10	30/09/2014
6429	Capes UAB 182/10	03/11/2014
6500	Capes UAB 176/10	22/01/2014

A administração, processamento interno e guarda dos convênios e acordos que a UENF realiza com a sociedade é conduzida pelo TNS Ricardo Pohlmann. A seguir, um balanço dos novos convênios e acordos firmados, bem como o número de convênios vigentes em 2014.

Convênios	2007	2008	2009	2010	2011	2012	2013	2014
Novos	48	44	59	47	79	60	63	46
Em vigência	97	84	107	115	112	112	115	116

6.2 – CAPTAÇÃO DE RECURSOS EXTRA-ORÇAMENTÁRIOS

A UENF mantém parceria com a Fundenor e Bio-Rio para a administração de convênios de captação de recursos extra-orçamentários. A tabela abaixo apresenta os recursos captados por convênios administrados por fundações no período de 2007 a 2013. Cabe ressaltar que acima de 90% da captação foi advinda de convênios com FINEP (infraestrutura) e Petrobras (convênios de P&D).

Fundenor	2008	2009	2010	2011	2012	2013	2014
Convênios	5.071.364,61	6.298.917,62	3.692.228,62	3.011.166,90	2.709.632,90	4.266.374,36	2.959.568,90
Serviços	211.509,84	495.245,56	731.483,04	763.716,11	595.054,58	419.165,23	511.494,33
Eventos	15.970,00	26.465,60	58.977,50	33.621,00	49.890,00	117.572,85	58.274,68
Total	5.298.844,45	6.820.628,78	4.382.689,16	3.807.504,01	3.354.577,48	4.803.112,44	3.529.337,91
Bio-Rio			2010	2011	2012	2013	2014
Convênios			532.582,84	2.785.394,15	700.914,50	4.151.271,00	182.951,70
Total Geral(R\$)	5.298.844,45	6.820.628,78	4.915.271,90	6.592.898,16	4.055.491,98	8.954.383,44	3.712.289,60

6.3 – ASSESSORIA DE PATENTES

A Assessoria de Patentes presta orientação e preparação dos textos para serem encaminhados ao INPI como pedidos de patentes ou modelos de utilidades, bem como acompanha os processos junto ao INPI. Também atua no registro de *softwares* e marcas.

As atividades de acompanhamento e gerenciamento de processos de patentes envolveram:

- Pagamento de anuidades;
- Pagamento de taxas para exame técnico;
- Acompanhamento dos despachos feitos pelo INPI na RPI semanalmente;
- Estudo de caso e resposta às exigências feitas pelo INPI dentro do prazo legal estabelecido;
- Regularização junto ao IBAMA do acesso ao patrimônio genético que propiciou a pesquisa que resultou na Patente intitulada “Composição

antimicrobiana de extrato metanólico com efeito bactericida e bacteriostático” para cumprimento de exigência feita pelo INPI.

- Atendimento à comunidade acadêmica e à comunidade externa.

A tabela abaixo apresenta os números de registros de patentes, marcas e *softwares* junto ao INPI:

Pedidos de Patentes	2010	2011	2012	2013	2014
CCTA	11	13	13	11	9
CCT	11	12	14	19	20
CBB	2	4	4	3	4
Tecnologias em D.P*	-	-	-	-	5
Registro Softwares	2	2	2	2	4
Registro de Marcas	2	2	2	3	3
Total	28	33	35	38	45

*D.P.: Domínio Público: patentes que foram descontinuadas ou arquivadas.

- **Observações:**

a) Este ano incluímos os pedidos de patentes que foram descontinuados ou arquivados, ou seja, que caíram em domínio público, mas continuam tendo a autoria intelectual da UENF.

b) Os seguintes pedidos de patentes foram depositados junto ao INPI em 2014:

- Ladrilho hidráulico em camada única vibrado contendo resíduo de rocha ornamental, proveniente de tear de fio diamantado;
- Geopolímeros de revestimento anticorrosivo à base de bagaço de cana-de-açúcar;
- Composição Geopolimérica do Tipo Ca, Na, K-PSS;
- Síntese e aplicação de um composto de cobre no tratamento de tumores sólidos;
- Silicato de cálcio produzido com massa cerâmica composta por resíduo de casca de ovo e chamote de cerâmica vermelha;
- Composição de um complexo de cobre (ii) e ligante -[bis(piridin-2-ilmetil)amino]-3-cloropropan-2-ol e uso da mesma (Parceria com UFRJ);
- Silicato de cálcio produzido com massa cerâmica a base de resíduo de mármore e chamote de cerâmica vermelha;

Os seguintes Programas de Computadores foram registrados pela Assessoria de Patentes em 2014:

- A-Sympts (BR 51 2014 000956 4);
- Auto Model.

- **Palestras de Capacitação sobre Propriedade Intelectuais**

- com o título “Uma Introdução à Propriedade Intelectual” foram ministradas pela Assessoria de Patentes da AgiUENF, aos discentes de 08 programas de Pós-Graduação da UENF, como parte da disciplina “Seminários”, oferecida por estes programas.

- **Abertura de Processos Administrativos para os Pedidos de Patentes** entre outubro e novembro de 2014, foram abertos processos administrativos referentes aos pedidos de patentes que ainda não haviam sido submetidos a este procedimento. Ao todo foram abertos 22 novos processos e a partir de novembro de 2014 todos os pedidos de patentes encontram-se em processos administrativos UENF.

6.4 – INCUBADORA DE EMPRESAS TEC-CAMPOS

Em 2014, a incubadora continuou mantendo um crescimento significativo. A seguir os principais resultados obtidos:

- 885 empreendedores capacitados;
- 09 empreendimentos incubados em dezembro de 2014;
- Graduação de 01 empresa e 01 sendo preparada para graduar em julho/15;
- 18 projetos submetidos e 06 projetos aprovados;
- 05 eventos realizados para divulgação da Tec-Campos, envolvendo os temas inovação/empreendedorismo (palestras, entrevistas em rádios e TV, workshops).
- 04 novos empreendimentos filiados;
- Melhorias do material permanente da Incubadora: aquisições de equipamentos como tv's para futura instalações da videoconferência, netbook, câmera digital, etc;
- Elaboração de Plano de Negócios: 04 empreendedores concluíram Plano de Negócios e outros 07 em elaboração.

6.5 – DISCIPLINA OPTATIVA “EMPREENDEDORISMO E INOVAÇÃO”

Sob a Coordenação do Diretor de Inovação, foi oferecida no primeiro semestre de 2014 a disciplina optativa “Empreendedorismo e Inovação” para a graduação

(GRA0501, com 20 estudantes inscritos) e para a pós-graduação (MAV1743, com 13 estudantes inscritos).

6.6 – SOFTWARE PARA GERENCIAMENTO DE PATENTES E CONVÊNIOS

Em 2014, foi renovada licença e implantado o *software* APOL, que permite o gerenciamento dos pedidos de patentes e dos convênios firmados pela UENF. Com o uso deste *software*, temos acesso direto às pendências e providências solicitadas pelo INPI para todos os pedidos de patentes em tramitação junto ao mesmo. Os recursos foram provenientes de projeto FAPERJ de apoio aos NIT's.

6.7 – INCORPORAÇÃO DO TEMA INOVAÇÃO NOS PRINCIPAIS EVENTOS DA UENF

Em 2014, a Agência de Inovação realizou atividades no tema empreendedorismo e inovação junto aos principais eventos que ocorrem na UENF, como a seguir:

No CONFICT 2014, a AGIUENF promoveu 02 minicursos:

- Em 04 e 05 de junho de 2014, minicurso “Propriedade Intelectual: Conceitos e Legislações”, ministrado por Carlos Diego de Oliveira Azevedo (T.N.S. Assessor de Patentes), com carga horária de 4h e total de 50 inscritos;
- Em 03 e 04 de junho de 2014, minicurso “Elaboração de Plano de Negócios para Empreendimentos Inovadores”, ministrado por Joice da Silva Pedro e Marta Duarte de Barros, com carga horária de 04h e total de 50 inscritos.

6.8 – SEMANA NACIONAL DE CIÊNCIA E TECNOLOGIA

Em 2014 a AgiUENF promoveu e organizou o “III Workshop Iniciativas e Ações Regionais para o Desenvolvimento Sustentável”, que ocorreu na UENF, em 16 de outubro, durante a Semana Nacional de Ciência, Tecnologia e Inovação. Com plateia qualificada e a presença de mais de 60 pessoas, dentre as quais Reitores de universidades sediadas em Campos, Secretários do Governo Municipal, diretores de instituições do terceiro setor, foi apresentada e discutida uma proposta para o Parque Tecnológico do Norte Fluminense.

6.9 – PROJETOS E EDITAIS FAPERJ

A AgiUENF foi contemplada e prestou conta no seguinte edital FAPERJ:

- Edital FAPERJ N° 11/2013 - Programa "Apoio à Criação e Implementação de Núcleos de Inovação Tecnológica no Estado do Rio de Janeiro – 2013".

6.10 – USO DA VÍDEO-CONFERÊNCIA

O equipamento para vídeo-conferência, adquirido e instalado em 2013, foi utilizado em 2014 em atividades como reuniões do Conselho Curador da UENF e defesa de teses e dissertações.

A operação do equipamento de vídeo conferência é feita pelo T.N.S. Carlos Diego de Oliveira Azevedo, Assessor de Patentes da AgiUENF.



Membros da UENF no Conselho Curador

6.11 – COMISSÃO PRO-PARQUE TECNOLÓGICO DO NORTE FLUMINENSE

A UENF, por meio da AgiUENF, participou ativamente em 2014 junto a uma comissão multi-institucional que elaborou um projeto e um plano de trabalho para a futura implantação do Parque Tecnológico do Norte Fluminense.

6.12 – SPIN OFF DA UENF FINALISTA NO PRÊMIO ANP DE INOVAÇÃO TECNOLÓGICA 2014

A empresa Invision, *spin off* da UENF, foi finalista do “Prêmio ANP de Inovação Tecnológica 2014”, na Categoria II – Inovação Tecnológica desenvolvida no Brasil por micro, pequena ou média empresa fornecedora em colaboração com empresa petrolífera.

A Invision foi fundada em 2007, tendo como idealizadores os professores do LENEP Fernando Moraes, Luiz Loures (atualmente na Statoil) e Sérgio Adriano Oliveira e como empreendedor, Igor Braga, à época aluno de doutorado no LENEP, aproveitando parte do trabalho de pesquisa desenvolvido pelo grupo de geofísica de reservatório. Igor Braga fez seu mestrado e doutorado junto a este grupo e iniciou o projeto da empresa a partir do conhecimento adquirido na UENF. A Invision participou

como empresa incubada na Tec-Campos, durante a fase de amadurecimento do negócio, graduando-se na incubadora em 2011.

6.13 – PLANO DE TRABALHO E METAS PARA 2015

Em 2015, a AgiUENF continua a executar suas tarefas básicas, em continuidade às atividades reportadas. A seguir, são apresentadas as metas e novas atividades previstas para serem realizadas em 2015:

a) Construção do Prédio da Agência de Inovação e Escola de Extensão:

Em 2012, foi elaborado e encontram-se prontos o memorial descritivo e projeto executivo para a construção de um novo prédio para funcionamento da AgiUENF e da Escola de Extensão. Já há área no campus da UENF reservada para este fim.

Demanda solicitada para a UENF: inclusão no orçamento da UENF de R\$ 3,5 milhões para a construção do prédio;

b) Centralização da Administração de Convênios com o Governo Federal:

Em 2013, houve a descentralização para a administração e prestação de contas dos convênios firmados com o Governo Federal. Os resultados não foram satisfatórios e foi concluído que esta atividade deveria ser novamente centralizada junto à AgiUENF, sob responsabilidade do TNS Paulo Moreira. Conseguimos formar equipe no final de 2014. As metas para 2015 são:

- Regularizar prestação de contas de convênios com o Governo Federal;
- Retorno à AgiUENF dos convênios PRH, hoje sendo administrados pelo LENEP;
- Adequação aos novos procedimentos de aquisição em convênios com o Governo Federal;

c) Prospecção da Propriedade Intelectual: atualmente, a captação de propriedade intelectual tem sido promovida apenas através de professores que procuraram a AgiUENF em busca de informações, ou via de regra com as pesquisas prontas para iniciar o processo de patenteamento. O trabalho de prospecção se resume à algumas palestras de conscientização, ministradas anualmente junto aos programas de pós-graduação da Universidade e por meio de textos e notas publicadas no *site* da AgiUENF e na *newsletter* editada pela ASCOM. Dessa forma, a AgiUENF não dispõe de mecanismos que possibilitam

a prospecção de toda produção intelectual da Universidade, o que limita a nossa captação de novas tecnologias passíveis de patentes. Além disso, algumas áreas da propriedade intelectual não estão sendo consideradas na atual captação de propriedade intelectual, particularmente, as cultivares.

As atividades de prospecção incluirão:

- a) identificação de novas tecnologias a serem registradas como propriedade intelectual da Universidade;
- b) identificação de novos serviços tecnológicos a serem prestados às empresas; e
- c) identificação de novos *spin offs* através de empresas interessadas em nossas tecnologias.

Demanda para a UENF: disponibilizar 01 TNS para atuar com Agente de Inovação na AgiUENF;

d) **Prospecção de Serviços Tecnológicos:** A UENF possui convênio com a FUNDENOR, que regulamenta a prestação de serviços tecnológicos nas mais distintas áreas do conhecimento. No entanto, a AgiUENF reconhece que a Universidade possui um potencial para ofertar ainda mais serviços tecnológicos às empresas, o que é imprescindível para a formação do tripé Ensino-Pesquisa-Extensão. Assim, a AgiUENF entende que é preciso identificar novos serviços tecnológicos e, eventualmente, preparar estes setores para a prestação de serviços. Em acréscimo, é necessário que a AgiUENF crie mecanismos que promovam a conexão UENF-empresa, para que as empresas da região tomem conhecimento dos serviços tecnológicos que a Universidade oferece ou tem potencial para oferecer.

Demanda para a UENF: disponibilizar 01 TNS para atuar com Agente de Inovação na AgiUENF;

e) **Implementar Convênio para Implantação do Parque Tecnológico do Norte Fluminense:** é esperado a assinatura de convênio entre UENF, IFF, Prefeitura e Câmara Municipal de Campos dos Goytacazes, Fundenor, ACIC, Fenorte, FAETEC, para estudos e preparação de ambiente que propicie a implantação do futuro Parque Tecnológico do Norte Fluminense. A participação da UENF será por meio da AgiUENF.

7 DIRETORIA DE INFORMAÇÃO E COMUNICAÇÃO (DIC)

Criada por meio da Resolução CONSUNI nº 06, de 04/11/2011, a Diretoria de Informação e Comunicação tem por objetivo elaborar, propor e conduzir as políticas e programas da UENF nestas áreas, abrangendo as gerências de Informação (GInfo) e de Comunicação (ASCOM), além da Editora da UENF (EdUENF).

Veja o cronograma da DIC:

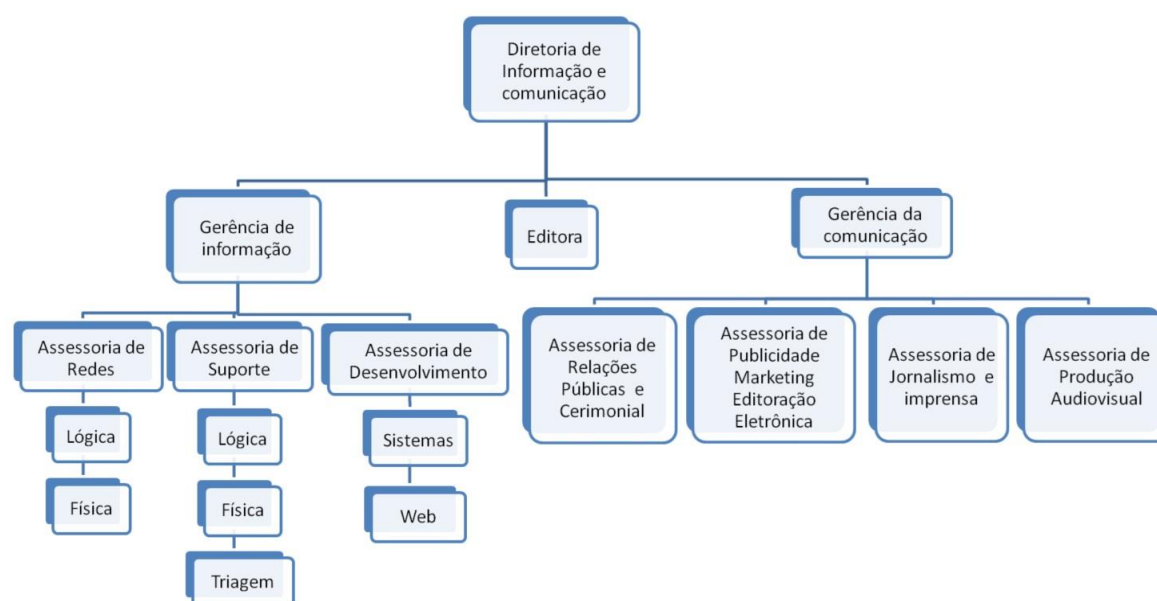

A seguir serão detalhadas as atividades desenvolvidas pelas Gerências de Comunicação (ASCOM) e de Informação (GInfo) no exercício de 2014.

7.1 – GERÊNCIA DE INFORMAÇÃO (GINFO)

Em 2014, a principal atividade da Gerência de Informação (GINFO) foi desenvolver o projeto FAPERJ que permitirá a revitalização de toda a infraestrutura de redes da instituição. O projeto, no valor aprovado de R\$ 1,28 milhão, tem como principal objetivo a migração de 100% da rede de computadores da UENF para Gigabit, a atualização dos equipamentos concentradores de conexão (*switch*) e servidores e ainda a recuperação e/ou construção da infraestrutura seca de dutos subterrâneos para atender todos os setores e unidades da UENF, incluindo as áreas de expansão predial no *campus* Leonel Brizola.

Devido à complexidade do projeto, seu planejamento e sua execução foram divididos em inúmeras fases, listadas abaixo:

1. Definição de rota para construção de infraestrutura de encaminhamento dos dutos;
2. Contratação de empresa para execução;
3. Projeto de fibra óptica, especificação detalhada e *layout* de distribuição;
4. Compra da fibra óptica;
5. Criação de agenda de trabalho para delinear a execução do projeto de infraestrutura de encaminhamento;
6. Acompanhamento da execução dos trabalhos;
7. Montagem dos servidores adquiridos para suporte a novas aplicações;
8. Definição da utilização dos servidores para ambiente de virtualização;
9. Implementação de ambiente Citrix XenServer para virtualização;
10. Migração de serviço de e-mail para ambiente Zimbra
 - 10.1. Virtualização do servidor DNS e implementação de requisitos de segurança;
 - 10.2. Transferência de titularidade do domínio uenf.br para a UENF (anteriormente estava vinculado à Fenorte);
 - 10.3. Definição dos requisitos para migração de contas de e-mail;
 - 10.4. Implementação de servidores em ambiente virtualizado para suporte ao desenvolvimento da migração de contas;
 - 10.5. Desenvolvimento de sistema para migração das contas de e-mail, atendendo aos requisitos definidos;
 - 10.6. Implementação de servidores em ambiente virtualizado para suporte ao ecossistema do Zimbra;
 - 10.7. Compra de certificado digital;
 - 10.8. Efetiva migração das contas de e-mail para novos servidores.
11. Levantamento detalhado da infraestrutura atual de rede;
12. Estudo detalhado para definição de modelos, quantidade e fabricante dos ativos que serão utilizados na reestruturação da rede;
13. Compra dos ativos de rede;
14. Acompanhamento do lançamento das fibras ópticas na infraestrutura construída;
15. Retrofit dos Racks de rede dos seguintes prédios: Anexo-CCT, P5(Ginfo), Reitoria e P4.

- Detalhamento de algumas atividades

Definição de rota para construção de infraestrutura de encaminhamento dos dutos

Em parceria com a Prefeitura do *Campus*, foi definida a rota para encaminhamento dos dutos, atendendo o futuro projeto urbanístico da Universidade.

A rota foi definida com a premissa básica de atendimento a todas as áreas em produção e de expansão.



Figura 12: Projeto de encaminhamento de dutos

Em todo o trecho foram instalados quatro dutos de 3" e 95% do percurso foi envelopado. As caixas de passagens foram construídas de acordo com o padrão Telebras (R1 e R2).

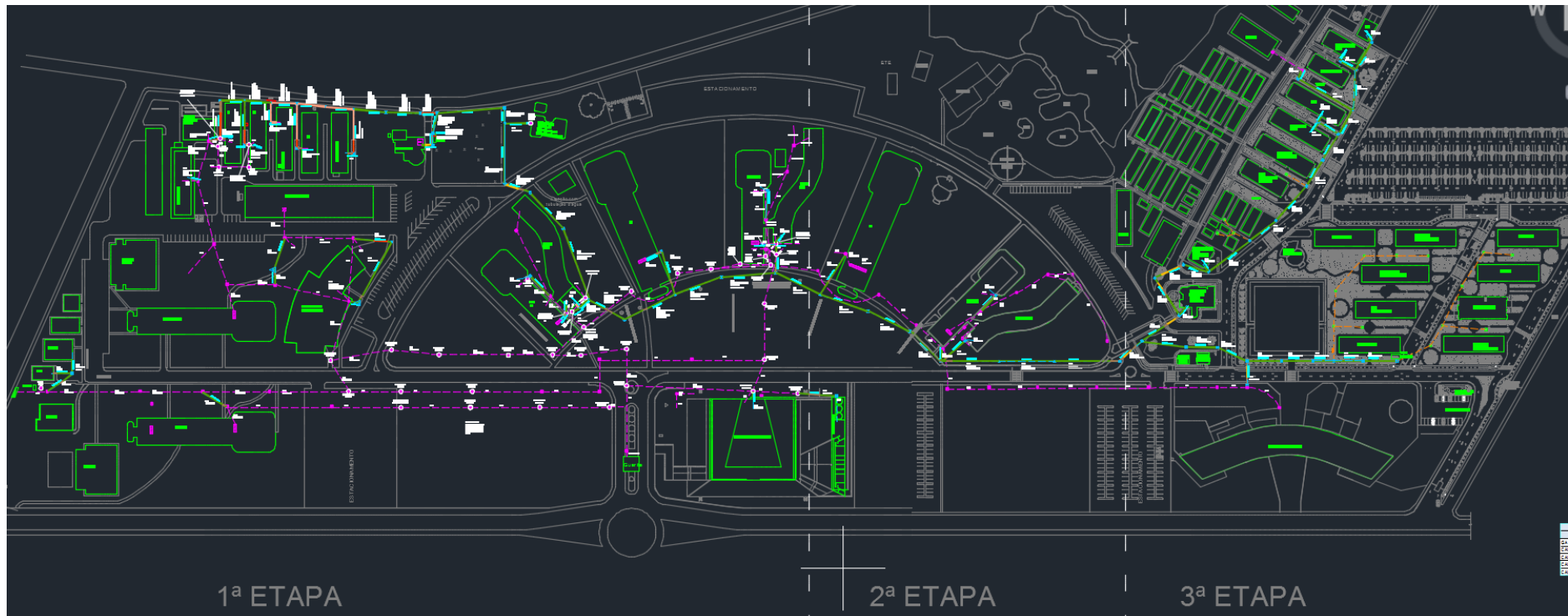

Figura 13: Obra executada

- **Migração de serviço de e-mail para ambiente Zimbra**

Software de migração de contas

Desenvolvemos um *software* com a finalidade de migrar as contas de e-mail e suas mensagens para o novo servidor. Através do *software* foi possível a migração de um número específico de contas ou contas individuais. Também foi possível o acompanhamento em tempo real do processo de migração.

Andre Rangel de Matos

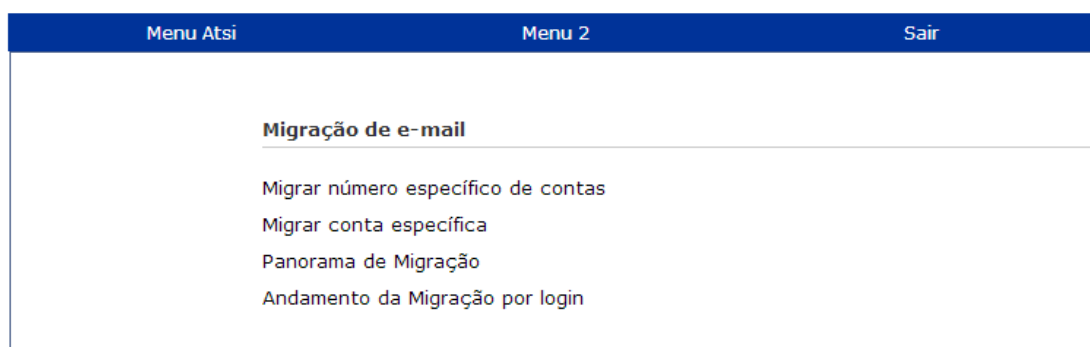

The screenshot shows a web interface with a dark blue header containing three menu items: "Menu Atsi", "Menu 2", and "Sair". Below the header, the main content area is titled "Migração de e-mail" and lists four options: "Migrar número específico de contas", "Migrar conta específica", "Panorama de Migração", and "Andamento da Migração por login".

Figura 14: Tela inicial do sistema

Andre Rangel de Matos

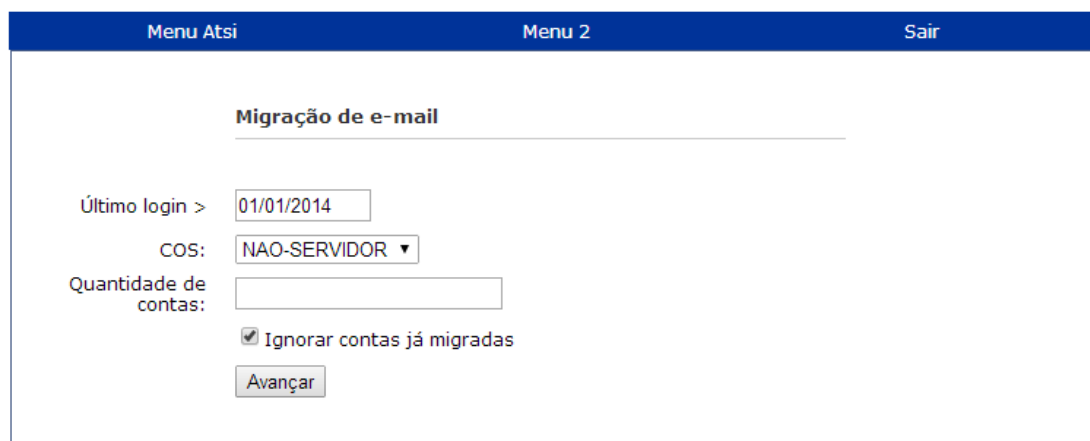

The screenshot shows a web interface for configuring the migration process. It features a dark blue header with "Menu Atsi", "Menu 2", and "Sair". The main content area is titled "Migração de e-mail" and contains several input fields and a checkbox: "Último login >" with a text box containing "01/01/2014"; "COS:" with a dropdown menu showing "NAO-SERVIDOR"; "Quantidade de contas:" with an empty text box; a checked checkbox labeled "Ignorar contas já migradas"; and an "Avançar" button.

Figura 15: Tela de migração

Menu Atsi	Menu 2	Sair
Migração de e-mail		
CrITÉrios		
Último login > 30/06/2013 Docente, GINFO e Servidor		
TOTAL:	842	
DOCENTE	276 :: 276	
GINFO	29 :: 29	
SERVIDOR	537 :: 537	
Migrados:	842	
Mensagens:	1.739.975	
GB:	121.45	

Figura 16: Panorama de migração

Ao todo foram migradas cerca de **1.500** contas com volume total de **2,5 milhões** de mensagens.

- **Ambiente de virtualização**

Um ambiente de virtualização de *hardware* consiste em rodar vários sistemas operacionais na mesma máquina. Atualmente temos quatro servidores com diferentes configurações, executando inúmeros servidores virtuais.

Name	CPU Usage	Used Memory	Disks (avg / max KBs)	Network (avg / max KBs)	Address	Uptime
xs-fw Default install of XenServer	30% of 8 CPUs	9248 of 16351 MB	-	249/2051	172.22.9.5	91 days 22 hours 23 minutes
NAT 2	7% of 2 CPUs	-	XenServer Tools not installed	-	-	71 days 20 hours 19 minutes
NAT 3	-	-	-	-	-	-
NAT 4	-	-	-	-	-	-
NAT 172.22.x.x	28% of 4 CPUs	-	XenServer Tools not installed	-	-	76 days 15 hours 8 minutes

Figura 17: Ambiente de virtualização

- **Atividades de apoio da GINFO**

A GINFO atualmente é dividida em três assessorias: rede, suporte e desenvolvimento.

A assessoria de rede é responsável pela manutenção de toda a infraestrutura de rede da Universidade. Instalação, configuração e monitoramento de todos os servidores e infraestrutura ativa de rede.

A assessoria de suporte é responsável pelo atendimento de solicitações de manutenção de computadores, infraestrutura passiva de rede e cadastramento de equipamentos nas redes – *wired* e *wireless*.

A assessoria de desenvolvimento é responsável pela manutenção e desenvolvimento de sistemas para atendimento as necessidades institucionais.

- **A assessoria de redes efetuou as seguintes atividades:**

- Desenvolvimento do projeto FAPERJ;
- Montagem dos servidores adquiridos para suporte a novas aplicações;
- Implementação de ambiente Citrix XenServer para virtualização;
- Implantação de novos servidores DNS primário e secundário em ambiente virtualizado;
- Transferência efetiva e definitiva do domínio uenf.br para UENF;
- Implantação dos novos servidores para o serviço de e-mail;
- Desenvolvimento do software de migração de e-mail;
- Migração de serviço de e-mail para ambiente Zimbra
- Estudo detalhado para definição de modelos, quantidade e fabricante dos ativos que serão utilizados na reestruturação da rede;
- Compra dos ativos de rede;
- Implantação em ambiente virtualizado dos seguintes servidores:
 - Desenv
 - MTA-SAIDA
 - Policyd
 - DNS Secundário
 - NAT2
 - Apoio
 - GRH-Files
 - GW1-Web
 - DNS Primário
 - Proderj
 - Mailbox
 - MTA-ENTRADA

Inúmeras outras atividades necessárias para manutenção da rede foram efetuadas.

- **A assessoria de suporte efetuou as seguintes atividades:**

- Levantamento detalhado da infraestrutura atual de rede;
- Atendimento a **959** solicitações, todas realizadas pelo Sistema de Suporte;
- Cadastramento de **1015** dispositivos na rede *wireless* e,
- Cadastramento de **441** dispositivos na rede *wired*.

- **A assessoria de suporte efetuou as seguintes atividades:**

Em 2014, foi finalizado o Sistema de Controle de Almoxarifado.

Iniciou-se o desenvolvimento do Sistema de Controle Acadêmico.

Foram realizados trabalhos regulares de manutenção nos sistemas de Patrimônio, Atendimento ao Usuário de TI, Solicitação de Serviços de Comunicação, Transportes e Lista Online.

Solicitações de Suporte em TI	959
Sites criados	52
E-mails institucionais criados	29
Cadastramento de Equipamentos na rede Wireless	1015
Cadastramento de Equipamentos na rede Wired	441
Desenvolvimento de Sistemas (entregues)	01
Desenvolvimento de Sistemas (iniciados/manutenção)	06

7.2 – GERÊNCIA DE COMUNICAÇÃO

Formada pelas Assessorias de Jornalismo e Imprensa; Publicidade; Marketing e Editoração Eletrônica; Relações Públicas e Cerimonial; e Produção Audiovisual (funcionando atualmente só com um bolsista), a Gerência de Comunicação (ASCOM) deu continuidade, durante o ano de 2014, às ações nestas respectivas áreas.

Na área de Jornalismo e Imprensa, a ASCOM é responsável por coordenar o fluxo de comunicações internas e externas da UENF, sugerindo diretrizes às instâncias superiores e executando a política de comunicação definida pela instituição. No cotidiano, a ASCOM interage com os diversos segmentos da mídia local, regional e nacional e articula os contatos com pesquisadores, autoridades e demais membros da comunidade universitária. Entre suas atribuições específicas estão a edição da revista Nossa UENF, do Informativo da UENF, do boletim ASCOM Informa (circulação

interna), do Blog Ciência UENF e a atualização do Portal da UENF, além de sugestões de pauta e atendimento a solicitações da imprensa.

A ASCOM é responsável pela programação visual dos mais variados produtos gráficos ou editoriais da UENF (folders, cartazes, *sites*, peças publicitárias etc.), bem como organização de toda a parte de cerimonial referente aos eventos da Universidade. Dentre os eventos que tiveram o cerimonial organizado pela ASCOM, cabe ressaltar a Sessão Solene do CONSUNI pelos 21 anos da UENF, que homenageou diversos membros da comunidade universitária em 15/08/2014.

A ASCOM deu continuidade em 2014 ao projeto “Aprenda Mais Conhecendo a UENF”, em parceria com a Pró-Reitoria de Extensão e Assuntos Comunitários (PROEX). O projeto contou com a participação de 05 bolsistas Universidade Aberta, formados em Comunicação Social. Foram recebidas 37 escolas de ensino fundamental e médio das localidades de Campos dos Goytacazes, Itaocara, Macuco, Nova Friburgo, São Sebastião do Alto, Aperibé e São João da Barra, totalizando a vinda de 2.896 estudantes à UENF. Cabe ressaltar que houve escolas que trouxeram mais de uma turma e fizeram mais de uma visita. A equipe participou ainda de 06 feiras de profissões/eventos, ministrando palestra sobre a Universidade, seus cursos e programas de pré-vestibular e bolsas nas localidades de Campos dos Goytacazes, Macaé e Rio das Ostras, para um público total estimado em 1.200 estudantes.

Durante a semana de aniversário da UENF, a equipe não só recebeu estudantes no *campus* como também representou a Universidade em outros municípios, levando material de divulgação e realizando palestras em São João da Barra (no Cine Tetro - 223 estudantes), Santo Antônio de Pádua (Escola Barão de Teffé - 160 estudantes) e Monte Verde (C.E. Waldemiro Pita - Cambuci – 50 estudantes), atingindo o número de 433 estudantes. Foi recebida ainda, na semana do aniversário, a visita técnica de estudantes do IFF (12), que assistiram a uma palestra com o professor Jonas Alexandre, coordenador do projeto de extensão Caminhos de Barro, da UENF.

Na semana de aniversário da UENF, também foram lançados cinco vídeos de divulgação científica, de curta duração, voltados para públicos escolares. Preparados com recursos da FAPERJ, por meio de projeto contemplado no Edital de Popularização da Ciência 2012, os vídeos enfocam pesquisas feitas pela UENF em diferentes áreas do conhecimento. Os vídeos vêm sendo exibidos a grupos de estudantes do ensino básico que visitam a UENF na Sala de Cinema do Centro de Convenções Oscar Niemeyer, bem como nas escolas. O trabalho envolveu vários profissionais da ASCOM, bem como

os bolsistas do projeto “Audiovisual UENF”, e teve o apoio financeiro da FAPERJ, que aprovou o projeto "História da Ciência no Norte Fluminense: o papel da Universidade Estadual do Norte Fluminense Darcy Ribeiro", coordenado pelo jornalista Gustavo Smiderle.

Dentro do projeto “Audiovisual UENF”, foi dada continuidade à implantação da ferramenta *online* para guarda, pesquisa e disponibilização de arquivos, criada pelo bolsista Paulo Damasceno para dar suporte às atividades da ASCOM. Concebida inicialmente para organizar o arquivo dos vídeos produzidos ou em vias de produção pela equipe, a ferramenta também ajudará no arquivamento de outros tipos de arquivos, como fotografias e documentos em formato PDF.

- **Números**

Solicitações na área de Jornalismo – 545;

Solicitações na área de Publicidade/Editoração Eletrônica – 93;

Solicitações na área de Cerimonial – 05;

UENF Utilidade Pública – 15;

Notas de falecimento – 15;

Ascom Informa (veiculação interna) – 113;

Informativo da UENF (veiculação interna e externa) – 72;

Blog Ciência UENF (reportagens/artigos publicados)- 15;

Portal da UENF (inserção de notícias) – 252.

8 PREFEITURA DA UENF

8.1 – RELATÓRIO DA ASSESSORIA DE MANUTENÇÃO (ASMAN)

- **2014: Um ano marcado por adversidades**

O ano de 2014 foi marcado por adversidades. No início, de janeiro a maio, estivemos com as atividades prejudicadas e atendimentos suspensos em consequência da greve dos funcionários e estudantes, bem como pela falta de recursos para as empresas prestadoras de serviços da UENF. Isso prejudicou o atendimento já que a paralisação abrangeu toda a Universidade e os setores em sua maioria estavam fechados ou com funcionamento em horários variáveis, o que dificultava as equipes em suas ações e planejamentos.

Diante desse quadro, foi necessária uma retenção no encaminhamento das ordens de serviço, evitando um acúmulo maior e desgaste da empresa prestadora de serviços de manutenção predial junto aos usuários.

Com o retorno das atividades, o volume de serviço, que já era grande, ficou ainda maior, já que a quantidade de ordens de serviço (OS) foi aumentando. É necessário ainda esclarecer que, apesar da ausência dos usuários, os pedidos de serviços continuaram chegando normalmente.

Findando o ano, a conclusão do Restaurante Universitário passou a ser a principal meta do setor, quando todo efetivo foi deslocado para montagem, instalação e funcionamento dos equipamentos.

- **Estrutura da ASMAN**

A ASMAN está subordinada à Prefeitura da UENF e, como tal, está situada no mesmo prédio, ocupando com seu corpo técnico e administrativo 03 (três) salas.

Sua estrutura é a mesma desde a emancipação da Universidade, ocorrida no ano de 2002, quando houve o último concurso público para completar seu quadro de funcionários. É bom ressaltar que, mesmo com a chegada de mais um técnico administrativo, o quadro de técnicos especializados continua o mesmo.

A Universidade, por sua vez, continua crescendo e/ou aumentando o volume de serviços, devido à demanda crescente de seus usuários e dos diversos setores e projetos.

Além do aumento na estrutura física e dos trabalhos de adaptações nos setores, temos uma grande diversidade de atividades que demandam estudos e atenção às suas necessidades.

Hoje temos 03 (três) técnicos especializados para atender toda demanda da Universidade.

Para locomoção o setor dispõe de um automóvel de passeio.

O setor é composto por:

- 01 Assessor;
- 01 Técnico em Edificações;
- 02 Técnicos em Eletricidade;
- 03 Auxiliares Operacionais de Campo;
- 02 Estagiários em Eletro-Mecânica.

- **Das Ações**

A ASMAN prestou serviços de refrigeração apenas no primeiro semestre do ano corrente e de forma limitada. Com o rompimento e multa do contrato, a refrigeração teve os serviços nos aparelhos de ar condicionado e bebedouros suspenso. Os serviços de manutenção predial abrangem áreas diversas, como elétrica, hidráulica, incêndio, esgoto sanitário e químico, telefonia, civil e internet (cabearamento e tubulação).

Hoje realizamos apenas a manutenção corretiva, ainda assim em quase sua totalidade para os atendimentos de urgência ou emergência.

A seleção das prioridades dos serviços a serem atendidos obedece a critérios que vão desde como o evento influencia no local e no trabalho daqueles que lá estão, se pode afetar sua integridade física, até o reflexo que o problema pode ter diante de visitantes ou outros, podendo comprometer, inclusive, a imagem da instituição.

Foram implementadas novas ações quanto aos controles nos atendimentos e realizações dos serviços por parte das empresas contratadas para manutenção predial e manutenção nos equipamentos de refrigeração – aparelhos de ar condicionado e bebedouros. A complexidade desta ação de controle se deve aos novos critérios estabelecidos pelo Governo do Estado do Rio de Janeiro. Porém, os acontecimentos no primeiro semestre de 2014 impediram que estas ações fossem feitas com precisão.

Dessa forma, todo o trabalho executado é apenas de controle, já que os eventos do início do ano interferiram no controle dos serviços e nas cobranças à empresa, bem como no atendimento desta.

Mesmo diante de tantos percalços e mudanças, conseguimos melhorar e agilizar nosso atendimento, fazendo as coisas mais rápido e com qualidade.

- **Dos Serviços**

Os principais serviços realizados pela ASMAN estão relacionados abaixo.

- **Elétrica**

- Substituição de lâmpadas e reatores nos prédios;
- Substituição de disjuntores;
- Ampliação ou criação de circuitos para atendimento aos laboratórios;
- Substituição / remanejamento de tomadas e circuitos;
- Substituição de boias elétricas nas caixas d'água e cisternas;
- Manutenção nas subestações - redes de média tensão;
- Instalação elétrica para instalação de ar condicionado;
- Substituição de lâmpadas e reatores nos superpostes e área externa;
- Manutenção nas instalações elétricas das bombas de recalque d'água dos prédios;
- Manutenção em quadros elétricos;
- Manutenção na rede elétrica das bombas das elevatórias e ETE.

- **Civil**

- Substituição de telhas;
- Reparo em portões e grades;
- Demolições de forros, pisos, alvenarias, etc.;
- Remoções de divisórias, vidros, grades, esquadrias, etc.;
- Remoções de entulhos;
- Execução de alvenarias, revestimentos, divisórias, forros, telhados, impermeabilizações, pintura, etc.;
- Recuperação de cercas, telas e serviços de serralheria;
- Substituição de vidros quebrados;
- Confecção e substituição de tampas de concreto dos bueiros;
- Substituição dos tampões de ferro fundido dos bueiros;
- Fixação de cubas, espelhos, bancadas, etc.;
- Confecção de chaves;
- Substituição de fechaduras, dobradiças, puxadores, etc.;
- Reparos e substituições das esquadrias de madeira – portas das salas, dos armários, dos *shafts*, etc.;
- Limpeza de caixas de passagem;

- Reparos, adaptações e substituições de bancadas de concreto, granito, etc.;
- Substituição de cubas.

- **Hidráulica / Esgoto**

- Substituição de registros e conexões;
- Reparos de tubulações quebradas;
- Desentupimento de tubulações e ralos de esgoto dos laboratórios e banheiros;
- Instalações para bebedouros;
- Substituição de filtros dos bebedouros;
- Limpeza das caixas d'água e cisternas;
- Reparo no conjunto de acionamento das caixas de descarga;
- Substituição de torneiras, válvulas, rabichos, sifões, etc.;
- Substituição de boias mecânicas das cisternas;
- Limpeza, substituição de bombas, desentupimentos e reparos nas elevatórias e na ETE.

- **Telefonia**

- Reparo de ramais mudos;
- Instalações de ramais;
- Passagem de cabo de internet e telefonia;
- Colocação de tubulação para passagem de cabos de internet e telefone;
- Transferência de ramal.

- **Incêndio**

- Manutenção preventiva do sistema de incêndio através da recarga dos extintores e teste das mangueiras;
- Reparos nas tubulações de ferro galvanizado e registros.

- **Refrigeração**

- Limpeza de aparelhos de ar condicionado;
- Instalação de aparelhos de ar condicionado;
- Substituição de compressores, ventiladores, tubulações, tubos esponjosos, fitas, etc.;

- Execução de testes nas tubulações com nitrogênio para verificar possíveis vazamentos;
- Relocação de equipamentos entre os prédios e/ou salas;
- Substituição de condensadora ou evaporadora;
- Troca da placa de comando;
- Limpeza do sistema interno dos equipamentos com gás;
- Substituição de filtros;
- Tratamentos anticorrosivo da estrutura dos aparelhos;
- Reparo das tubulações com vazamento, com complemento de gás refrigerante.

Até o dia 13/11/2014 tivemos um total de 1.823 ordens de serviço geradas, destas, 88,15% ou 1.607 solicitações foram atendidas em sua totalidade até o presente momento. Sendo: 619 OS de hidráulicas e sanitárias, 700 OS de elétricas, 203 OS de civil e 85 OS de telefonia.

De acordo com as informações acima e com nosso controle e acompanhamento de serviços, podemos mostrar que, mesmo com tantas interferências no início do ano, nossos atendimentos estão em nível aceitável. A tabela 8 mostra a relação entre o total das solicitações de serviços e o atendimento com o índice percentual de atendimento de cada área, mostrando que se encontra em patamares satisfatórios.

LOCAL	ATENDIDAS	% ATENDIDAS DO TOTAL GERADO
E1/PREFEITURA/ CENTRO DE CONVENÇÕES/ A. EXT.	385	21,12%
CCTA/HOSP. VETERINÁRIO COLÉGIO AGRÍCOLA/UAP	364	19,97%
CBB /P4 / P5	283	15,52%
CCT/OFFICINAS/LENEP/LAMET	426	23,37%
CCH/CCVM	149	8,17%
TOTAL	1607	88,15%

Tabela 8

O gráfico abaixo mostra o volume das ordens de serviço atendidas.

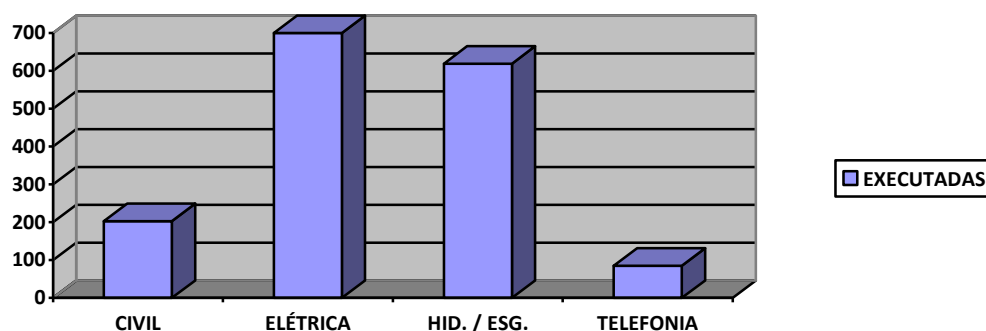

- **Considerações Finais**

As adversidades iniciais trouxeram grandes desafios, algumas inseguranças, mas também muita certeza de que somos capazes de superar problemas decorrentes de fatos que independem de nosso controle.

As metas foram mudando ao longo do ano, com apresentação de novos desafios, já no final do exercício de 2014. Todos foram vencidos de maneira a mostrar que a ASMAN está preparada para atender a dinâmica da Universidade.

Porém não podemos esquecer que com o crescimento da UENF há necessidade de investimentos na ampliação do corpo técnico do setor, para não cair o nível do atendimento.

Marcelo Viana Pacheco
Assessor de Manutenção e Zeladoria

8.2 – RELATÓRIO DA ASTRAN

- **Programa de agendamento de veículos:** O novo Sistema de Agendamento de Veículos foi desenvolvido pela GINFO/UENF em 2013 e colocado *online* para a comunidade acadêmica em abril de 2014. Porém, vê-se a necessidade de alguns pequenos ajustes.
- **Abastecimento:** Mantivemos o abastecimento de óleo diesel periódico para os tratores e geradores dentro e fora do *campus* da Universidade, apesar da redução da quota ao longo do ano.

- **Atendimento da ASTRAN:** até 31/10/2014, a ASTRAN recebeu 2.058 solicitações de reserva de veículos. Sendo:

a) 1499 agendas atendidas (72,84%):

- CBB – 190;
- CCH – 78;
- CCT – 202;
- CCTA – 444;
- DGA – 02;
- PREFEITURA – 534;
- REITORIA – 49.

b) 271 canceladas pelo solicitante (13,17%):

- CBB – 48;
- CCH – 20;
- CCT – 33;
- CCTA – 77;
- DGA – 0;
- PREFEITURA – 03;
- REITORIA – 90.

c) 288 não atendidas (13,99%):

- CBB – 74;
- CCH – 24;
- CCT – 46;
- CCTA – 106;
- DGA – 0;
- PREFEITURA – 0;
- REITORIA – 38.

Esse percentual poderia ser menor se houvesse micro ônibus em melhores condições de uso e, pelo menos, mais 06 veículos de passeio e mais veículos utilitários leves.

Cabe ressaltar que apesar da alta quilometragem percorrida até outubro de 2014 (733.738 Km), não houve nenhum acidente.

- **Manutenção de veículo:** mantivemos a frequência da manutenção das viaturas com menor índice de quebra. Porém, essas quebras poderão acontecer em maior quantidade em 2015, devido ao envelhecimento da frota de veículos oficiais (principalmente micro ônibus).

A empresa F.C.F.R. Empreendimentos Comerciais Ltda-Me, foi a ganhadora do certame para manutenção da frota oficial durante o período 2013/2014 e operou durante o ano de 2014 com um contrato R\$ 310.000,00. Porém, diante das necessidades impostas pelas dificuldades orçamentárias, esse valor foi contingenciado pelo Governo do Estado do Rio de Janeiro em 40% do seu total.

- **Contratos:**
- **Foram encerrados em 2014 os contratos com as empresas:**
 - a) Locação Veículos GP7 (04 prismas) - R\$ 64.799,52 (anual);
 - b) Locação Veículos Ful Log (02 prismas) - R\$ 36.576,00 (anual);
 - c) Locação Veículo Caxangá (02 Kombis) - R\$ 45.096,00 (anual).
- **Em contrapartida, foram feitos contratos com novas empresas locadoras de veículos:**
 - a) Ouro Verde (05 Fiestas) - R\$ 63.840,00 (anual);
 - b) LM (03 Amaroks) - R\$ 114.804,00 (anual);
 - c) Locamérica (02 vans) - R\$ 99.783,36 (anual).
- **Foi feito contrato com a empresa locação de motoristas 2G (07 motoristas contratados) - R\$ 242.823,00 (anual).**
- **Foi renovado o contrato com a empresa Terminal Garagem Menezes Cortes - R\$ 8.280,00 (anual).**
- **Despesas:**
 - a) Compra de combustível para veículos UENF: R\$ 300.000,00 (anual);
 - b) Compra de combustível para roçadeiras/barco: R\$ 4.500,00 (anual);
 - c) Diária de motoristas (valor aproximado): R\$ 202.608,00 (anual);
 - d) Pagamento DPVAT dos veículos da UENF: R\$ 5.629,32 (anual).

- **Perspectivas para 2015**

Abastecimento: aumentar a quota de combustível, em aproximadamente 8%, para compensar eventuais aumentos desse produto e também um eventual aumento de demanda. Sendo assim, estaremos garantindo o abastecimento de todos os veículos movidos à gasolina e também dos veículos movidos a óleo diesel, inclusive os geradores dentro e fora do *campus* da Universidade.

Atendimento da ASTRAN: até 31/10/2014, a ASTRAN recebeu 2.058 solicitações de reserva de veículos. Porém, devido ao constante crescimento da UENF, espera-se um aumento de demanda, variando de 15% a 25%, pelo mesmo período.

Manutenção de veículo: manter a frequência da manutenção preventiva e corretiva, lembrando sempre que existe o constante envelhecimento da frota. Assim sendo, poderá ser necessário aplicar o aditivo de valor ao contrato que será celebrado no próximo pregão (que deverá acontecer nos próximos dias). Esse valor não deverá ultrapassar 25% do valor do contratado 2013/2014, que a empresa F.C.F.R. Empreendimentos Comerciais Ltda-Me, ganhadora do certame manteve neste período.

Despesas (valores aproximados):

- a) Compra de combustível para veículos UENF: R\$ 420.000,00 (anual);
- b) Compra de combustível para roçadeiras/barco: R\$ 4.500,00 (anual);
- c) Diária de motoristas (valor aproximado): R\$ 250.000,00 (anual);
- d) Pagamento DPVAT dos veículos da UENF: R\$ 6.000,00 (anual).

Esses valores são baseados no ano de 2014. Para 2015, é importante lembrar que os itens “a” e “c” poderão sofrer reajustes, de acordo com o aumento da demanda. Bem como o item “d”, cujo valor obedece a tabela determinada pelo Governo do Estado.

Compra de veículo: para que ASTRAN possa retomar o crescimento exigido pelo ritmo de crescimento da UENF, é necessária a aquisição de alguns tipos de veículos que são fundamentais para a realização do ensino, pesquisa e extensão.

Os principais tipos e quantidade de veículos para atender essas demandas são:

- a) Micro ônibus rodoviário de 19 lugares para pequenas viagens: 02 (duas) unidades;

- b) Caminhão de pequeno porte com carroçaria aberta: 01 (uma) unidade;
- c) Carreta reboque para transporte de 01 animal com capacidade de até 01 tonelada: 01 (uma) unidade;
- d) Carreta reboque de carga mista capacidade até ½ tonelada: 01 (uma) unidade;
- e) VAN de 21 lugares: 02 (duas) unidades;
- f) Camionete traçada: 02 (duas) unidades;
- g) Camionete pequena FIAT cabine estendida: 02 (duas) unidades;
- h) Carro tipo Sedan de serviços (4 portas, ar, direção): 08 (oito) unidades.

Contratação de seguro para os veículos oficiais: é de extrema importância, pois os veículos oficiais (principalmente os micro ônibus) executam viagens em horários e condições diversos, transportando estudantes e servidores.

Obras: restauração e ampliação das dependências da ASTRAN, com substituição do mobiliário.

Jorge Luiz Tavares Gióia
Assessor de Transportes

8.3 – RELATÓRIO DE GERÊNCIA DE PROJETOS DE ENGENHARIA

Entre as principais ações desenvolvidas pela GPENG durante o ano de 2014, podem ser apresentadas:

- **Obras**

Construção do Prédio P13 – LTA/LEAG (1ª Etapa)

Foi executada a primeira etapa de construção do prédio P13 (dos Laboratórios LTA e LEAG, do CCTA). Esta obra foi executada com recursos do Projeto FINEP/CT-INFRA – PROINFRA – 01/2009 (descrição: “Construção de um prédio de um pavimento com 500 m² de área construída – LTA e LEAG”). Esta primeira etapa de construção abrangeu a parte de estrutura e alvenaria (parcial, apenas entijolamento) do prédio que foi executado com dois pavimentos, num total de 1.080 m².

Foram desenvolvidas as seguintes atividades relacionadas a este empreendimento:

- Elaboração de projeto básico de arquitetura e projeto executivo de estrutura;

- Elaboração de orçamento, cronogramas, memoriais descritivos e demais documentações necessárias ao processo licitatório;
- Fiscalização da obra.

- **Conclusão do Abatedouro de Bovinos da UENF**

Foi concluída em 15/12/2014 a primeira etapa de construção do prédio do Abatedouro de Bovinos da UENF. A obra teve início em 2013, sendo que foram executados aproximadamente 89% do cronograma neste ano de 2014. Esta primeira etapa da obra foi executada com recursos do Projeto FINEP/CT-INFRA – PROINFRA – 01/2009 (descrição: “Abatedouro de Bovinos”).

Foram desenvolvidas as seguintes atividades relacionadas a este empreendimento:

- a) Conclusão, ajustes e alterações nos projetos executivos;
- b) Fiscalização da obra.

- **Construção de Galpão para Ração Animal**

Foi concluída em 16/11/2014 a primeira etapa da obra de construção do Galpão para Ração Animal da UENF. Esta obra foi executada com recursos do Projeto FINEP/CT-INFRA – PROINFRA – 01/2009 (descrição: “Galpão para Armazenamento de Ração Animal”).

Foram desenvolvidas as seguintes atividades relacionadas a este empreendimento:

- a) Ajustes nos projetos executivos;
- b) Fiscalização da obra.

- **Readequação da Sala de Biossegurança Nível 3**

Teve início em 23/01/2014 a obra “Adequação da Sala de Biossegurança Nível 3”, no CBB. Sua finalidade é readequar um espaço físico para implantação da unidade de segurança BS3, onde se possam manipular microorganismos neste ambiente de contenção. Houve alguns problemas de ajustes de projetos e de disponibilização de pontos de energia no local, que ocasionaram atrasos no cronograma, de modo que a obra ainda não foi concluída (executados 98,7% da obra em 2014). Esta obra está sendo

executada com recursos do Projeto FINEP/CT-INFRA – PROINFRA – 01/2009 (descrição: “Readequação da sala de biossegurança nível 3 no CBB”).

Foram desenvolvidas as seguintes atividades relacionadas a este empreendimento:

- a) Suporte nos ajustes dos projetos;
- b) Fiscalização da obra.

- **Conclusão do Prédio P6 (LCFIS/LCQUI)**

Esta primeira etapa da obra de construção do prédio P6 (LCFIS/LCQUI) iniciou-se em 2013, tendo sido concluída em 02/12/2014. Do cronograma da obra, aproximadamente 76% foram executados neste ano. Esta obra foi executada com recursos do Projeto de Pesquisa Processo FAPERJ E-26/111.212/2009.

Foram desenvolvidas as seguintes atividades relacionadas a este empreendimento:

- a) Ajustes e conclusão do projeto executivo;
- b) Elaboração de planilhas de re-ratificação do contrato, por conta de ajustes nos serviços executados;
- c) Fiscalização da obra.

- **Conclusão dos Serviços de Adequação Elétrica para Climatização do Prédio do CBB**

Foram concluídos em janeiro de 2014 os serviços de Adequação Elétrica para Climatização do Prédio do CBB, tornando o prédio apto a receber a instalação dos novos aparelhos de ar condicionado.

- **Adequação dos Centros**

Teve início em 09/10/2014 a obra de Adequação dos Centros da UENF, que se constitui de diversas frentes de obra, referentes a adequações nos quatro Centros da Universidade, além do Hospital Veterinário. Foram executados, no exercício de 2014, aproximadamente 35% do escopo dos serviços, que têm o prazo final previsto para o dia 05/06/2015.

- **Projetos**

Projeto FINEP CT-INFRA – PROINFRA – 02/2010

Elaboração de Projetos Básicos, Orçamentos, Memoriais Descritivos, Especificações Técnicas e Cronogramas relativos ao Projeto FINEP CT-INFRA Edital 02/2010, para servir de subsídios para elaboração de edital de licitação para contratação da obra: “Criação de uma infraestrutura multiusuária para o recebimento e triagem de animais silvestres”.

Projeto FINEP/CT-INFRA – PROINFRA – 01/2009

Elaboração de Projetos Básicos, Orçamentos, Memoriais Descritivos, Especificações Técnicas e Cronogramas relativos ao Projeto FINEP/CT-INFRA – PROINFRA – 01/2009.

Foram elaborados os projetos e documentos referentes aos seguintes subprojetos:

- Galpão para equinos – 240 m²;
- Galpão para caprinos – 180 m²;
- Galpão para bovinos – 240 m².

Desenvolvimento de Projetos Executivos

Por meio do gerenciamento do contrato para elaboração de projetos de engenharia entre a Prefeitura da UENF e a empresa Jotesse e Mendes Construções Ltda, foram desenvolvidas as seguintes atividades:

- Orçamentos, Memoriais Descritivos e Especificações Técnicas da Primeira Etapa da Infraestrutura da Área de Expansão 2, no *Campus* da UENF, correspondente apenas à Infraestrutura Elétrica;
- Projeto Arquitetônico do prédio Anexo ao CCH;
- Projeto Estrutural do prédio Anexo ao CCH;
- Complemento do projeto estrutural do P13 (LTA/LEAG).

Luiz Gabriel Sarmet Moreira Smiderle
Gerente de Projetos de Engenharia

9 HOSPITAL VETERINÁRIO – UENF

Este relatório é referente à gestão administrativa do Hospital Veterinário – UENF, no período de janeiro a dezembro de 2014, relacionando as principais ações e avanços desta administração.

9.1 – PRINCIPAIS ATIVIDADES REALIZADAS NO HOSPITAL VETERINÁRIO

- Finalização da montagem do edital do processo de seleção do segundo ano do Programa de Especialização em Residência Veterinária, com a publicação da abertura do processo seletivo;
- Realização das etapas do processo de seleção do Programa de Especialização em Residência Veterinária, composto de prova escrita, análise de currículo e prova oral e/ou prática, compreendendo a produção de todo o material gráfico utilizado (cadernos de provas, folhas de gabarito, fichas de avaliação, etc.);
- Organização e participação em reuniões do Colegiado Hospitalar, visando à solução de demandas, apresentação de propostas e obtenção de sugestões para aprimorar a rotina do Hospital.
- Participação em reuniões do COLEX, tendo como destaque a atuação na discussão do orçamento do Hospital Veterinário e a alocação do prédio da Residência Veterinária no planejamento das futuras obras da UENF;
- Gerenciamento da arrecadação financeira, com envio de valores para a Fundenor;
- Organização da segregação do lixo hospitalar do Hospital Veterinário, para posterior recolhimento pela empresa conveniada;
- Fiscalização e gerenciamento da manutenção da aparelhagem de ar condicionado central do Hospital Veterinário, realizado pela empresa prestadora de serviços contratada por meio de processo de licitação.

9.2 – ATENDIMENTO HOSPITALAR

Os atendimentos realizados pelo Hospital Veterinário estão distribuídos em duas grandes áreas de atuação: clínica e cirurgia de pequenos animais e clínica e cirurgia de grandes animais, visando atender principalmente a demanda das aulas do curso de Graduação em Medicina Veterinária da UENF.

Os atendimentos são realizados no horário de 8 às 12h e 14 às 18h, de segunda a sexta-feira, sendo que para o atendimento de terça e quarta-feira são distribuídas 10 (dez) fichas/dia para atendimento gratuito.

As fichas disponibilizadas para atendimento gratuito obedecem à ordem de chegada dos pacientes, pois o Hospital Veterinário não dispõe do auxílio de um assistente social para realizar a triagem socioeconômica dos casos demandados.

A concentração do atendimento gratuito às terças e quartas-feiras deve-se a necessidade de haver casuística para a realização das aulas de clínica e cirurgia de pequenos animais e clínica reprodutiva de pequenos animais.

Relatório sintético dos serviços prestados pelo Hospital Veterinário da UENF – 2014

TIPO DE SERVIÇO	2014
Clinica médica de pequenos animais	1.145
NEPAS	602
Anatomia Patológica	1.084
Patologia Clínica	277
Atendimento Social	560
Clinica cirúrgica de pequenos animais	284
Radiografia	796
Cirurgia e Clínica de Grandes animais	210
Microbiologia	128
Reprodução de Pequenos animais	700
USG Grandes Animais	163
Anestesiologia	284
UAP Animal	NI
Odontologia de grandes animais	NI
Parasitologia	13

NI – Não Informado

Relatório sintético das arrecadações do Hospital Veterinário da UENF – 2014

TIPO DE SERVIÇO	2014
Clinica médica de pequenos animais	12.738,10
NEPAS	170,00
Anatomia Patológica	1.247,80
Patologia Clínica	1.028,50
Atendimento Social	-
Clinica cirúrgica de pequenos animais	17.861,19
Radiografia	25.836,90
Cirurgia e Clínica de Grandes	17.457,75
Microbiologia	204,00
Reprodução de Pequenos animais	450,00
USG Grandes Animais	3485,00
Anestesiologia	-
UAP Animal	2.044,25
Odontologia de grandes animais	4.292,00
Parasitologia	697,00
TOTAL	

9.3 – PERSPECTIVA 2015

- Manutenção do quantitativo do orçamento 2014 para o período 2015;
- Alocação e execução de instalação de aparelhagem de ar condicionado “Split” em todo o Hospital Veterinário, de acordo com o projeto elétrico elaborado pela Prefeitura do Campus;
- Adequação do espaço físico e instalação da lavanderia;
- Contratação de Assistente Social para a realização de triagem, objetivando ofertar o atendimento gratuito para pessoas que realmente apresentem necessidade de gratuidade no atendimento;
- Aquisição de forno para esterilização de material hospitalar;
- Aquisição de leitor digital de raio-X, para atender a demanda de confecção de laudos do setor;
- Realização do Processo Seletivo Edital 002 para o Programa de Especialização em Residência Veterinária;
- Aumento do número de atendimento e da arrecadação do Hospital Veterinário devido ao acréscimo de 9 (nove) médicos veterinários residentes para a rotina de atendimento das áreas contempladas pelo Programa de Especialização em Residência Veterinária do Hospital Veterinário, ficando assim um total de 18 (dezoito) residentes.

Reginaldo da Silva Fontes
Chefe do Hospital Veterinário/UENF

10 DIRETORIA GERAL DE ADMINISTRAÇÃO (DGA)

- **Introdução: Escopo e Limitações**

O exercício de 2014 foi um período de profundas restrições orçamentárias e financeiras, no qual a UENF, forçosamente, precisou rever contratos, reduzir investimentos e suspender novos projetos para se adequar ao panorama que se apresentava.

Foram realizadas, no exercício, 27 (vinte e sete) licitações na modalidade Pregão Eletrônico, conforme detalhado em relatório.

A Universidade celebrou 14 (quatorze) contratos de compras ou contratação de serviços, conforme detalhado em relatório.

Foi criado o Setor de Licitações e Contratos - SELICONT, coadunando com a atual política governamental de criação de Redes Integradas de Gestão (RIG), notadamente a Rede de Gestores de Contratos – REDECONT, e para atender as necessidades prementes de organização, coordenação e controle efetivos dos contratos firmados pela Universidade.

A Gerência de Compras (GCOM) realizou a abertura de 78 (setenta e oito) processos de compras nas mais diversas modalidades previstas na Lei Federal 8.666/93, atendeu a 106 (cento e seis) pedidos de entrega de gases químicos, aproximadamente 100 (cem) recargas em tanques de nitrogênio líquido, realizou 110 (cento e dez) hospedagens e contratou 07 (sete) eventos com serviços de coquetel e *coffe break*.

A Gerência de Patrimônio (GPAT) incorporou, no ano de 2014, 2.019 (dois mil e dezenove) bens permanentes como ativos UENF, totalizando R\$ 6.600.246,10 (seis milhões, seiscentos mil e duzentos e quarenta e seis reais e dez centavos). Foram registrados nos controles internos da Universidade 81 (oitenta e um) bens de terceiros (CNPq / FNDE / CAPES Pró-equipamentos), num total de R\$ 271.280,27 (duzentos e setenta e um mil, duzentos e oitenta reais e vinte e sete centavos) e 44 (quarenta e quatro) bens permanentes, R\$ 25.353,41 (vinte e cinco mil, trezentos e cinquenta e três reais e quarenta e um centavos), foram baixados do patrimônio. No exercício não houve abertura de processos de sindicância referentes a desaparecimento de bens permanentes. Os dados consolidados dos bens permanentes da UENF sob o controle da GPAT encontram-se no relatório apresentado.

A Gerência Financeira (GPAF) emitiu 1.289 (mil duzentos e oitenta e nove) Notas de Empenho a partir das diversas fontes (00, 10 e 13), alcançando a soma de R\$

139.575.416,60 (cento e trinta e nove milhões, quinhentos e setenta e cinco mil e quatrocentos e dezesseis reais e sessenta centavos). Deste total foram liquidados R\$ 139.225.320,98 (cento e trinta e nove milhões, duzentos e vinte e cinco mil, trezentos e vinte reais e noventa e oito centavos).

Foram emitidas pela GPAF, em 2014, 2.228 programações de desembolso (PD's) e o total de pagamentos efetuados no exercício alcançou R\$ 128.012.270,83 (cento e vinte e oito milhões, doze mil, duzentos e setenta reais e oitenta e três centavos), considerando neste valor, inclusive, os Restos a Pagar/Exercícios Anteriores, com destaque para o RP do exercício 2013.

O total de despesas inscritas em Restos a Pagar em 2014 foi de R\$ 13.038.958,19 (treze milhões, trinta e oito mil, novecentos e cinquenta e oito reais e dezenove centavos), considerando todas as Fontes. Deste total, R\$ 12.688.862,57 (doze milhões, seiscentos e oitenta e oito mil, oitocentos e sessenta e dois reais e cinquenta e sete centavos) são referentes a Restos a Pagar Processados-RPP (FT. 13: R\$ 7.498,44 e FT. 00: R\$ 12.681.364,13) e R\$ 350.095,62 (trezentos e cinquenta mil, noventa e cinco reais e sessenta e dois centavos) referentes a Restos a Pagar Não Processados da Fonte 13 (RPNP).

A Gerência de Recursos Humanos providenciou a abertura de edital de concurso público para preenchimento de vagas na carreira docente, sendo 04 (quatro) vagas para professor associado (01 CBB, 01 CCT e 02 CCTA, cujo edital foi publicado no DOERJ de 11/08/2014).

Foram aposentados durante o exercício de 2014: 02 (dois) professores titulares (01 LZNA/CCTA e 01 LCQUI/CCT), 04 (quatro) professores associados (01 LGPP/CCH, 01 LCMAT/CCT, 01 LQFPP/CBB e 01 LEPROD/CCT) e 02 (dois) técnicos de nível superior (01 LCMAT/CCT e 01 SECR/CCT).

Solicitaram exoneração do cargo público: 04 (quatro) professores associados (01 LBR/CBB, 01 LEEL/CCH, 01 LGPP/CCH e 01 LEF/CCTA), 03 (três) técnicos de nível superior (01 LEEA/CCH, 01 LCFIS/CCT e 01 LENEP/CCT), 03 (três) técnicos de nível médio (01 GCOM/DGA, 01 ASSAI/REIT e 01 VMARIA/REIT) e 01 (um) técnico de nível fundamental (01 SECACAD/REIT).

Foram investidos e tomaram posse no cargo público, durante o exercício de 2014: 04 (quatro) professores associados (02 LGPP/CCH, 01 LCFIS/CCT e 01 LFIT/CCTA), 02 (dois) professores titulares (01 LESCE/CCH e 01 LEF/CCTA), 01

(um) profissional de nível superior (LCFIS/CCT) e 02 (dois) profissionais de nível médio (01 GCOM/DGA e 01 ASSAI/REIT).

Houve concessão de reajuste médio de 19% (dezenove por cento) aos servidores da UENF, em duas parcelas, sendo a primeira a partir de JULHO/2014 e a segunda a partir de MARÇO/2015 (Lei nº 6.828/2014).

Ocorreu a prorrogação do prazo do concurso público para preenchimento de vagas na carreira Técnica Administrativa, por mais 02 (dois) anos, com validade até 27/11/2016, publicado no DOERJ de 17/09/2014.

Houve migração do Sistema de Administração de Pessoal – SAPE para o Sistema Integrado de Gestão de Recursos Humanos – SIGRH, a partir de outubro/2014, possibilitando um maior controle da gestão de recursos humanos. O SIGRH foi implantado pela SEPLAG e é utilizado por todos os Órgãos Públicos Estaduais.

Foram realizados acompanhamento e pagamento dos Programas de Bolsas da UENF, conforme valores detalhados em relatório.

- **Pendências junto à SEPLAG**

- Falta de continuidade no Processo nº E-26/050.956/2008, que concedeu Adicional de Insalubridade e Periculosidade aos servidores da UENF;
- Não atendimento ao reajuste dos cargos comissionados da UENF – Processo nº E-26/050.092/2012;
- Não atendimento a concessão do auxílio-saúde aos servidores da UENF – Processo nº E-26/050.721/2011;
- Não atendimento à solicitação de convocação de 65 candidatos aprovados no concurso para carreira técnica administrativa, conforme resultado final homologado em 28/11/2012 – Processos E-26/009/112/2013 e E-26/009/758/2013.
- Não atendimento a expansão do Campus da UENF, Macaé e Noroeste Fluminense – Processo E-26/009/1974/2013.

RELATÓRIO DE CONTRATOS CELEBRADOS EM 2014

N °	Processo	Objeto	Fonte	Valor	Contratada	Prazo	Vigência	Modalidade
033/2013	E-26/009/3393/13	Locação de veículos (3 Amarak)	00 e 13	R\$ 229.608,00	L M TRANSPORTES E SERVIÇOS E COMÉRCIO LTDA.	2 anos	21/01/14 A 20/01/16	RP
034/2013	E-26/009/3393/13	Locação de veículos (2 Renault)	00 e 13	R\$ 196.859,18	COMPANHIA DE LOCAÇÃO DAS AMÉRICAS	2 anos	29/01/14 A 28/01/16	RP
032/2013	E-26/009/3712/13	Locação de veículos (5 Fiesta)	00 e 13	R\$ 125.520,00	OURO VERDE LOCAÇÃO E SERVIÇOS LTDA.	2 anos	26/02/14 A 25/02/16	RP
002/2014	E-26/009/121/14	Prestação de serviços: manutenção de área verde	00	R\$ 1.157.999,00	FERTHYMAR EMPREENDIMENTOS E PARTICIPAÇÕES LTDA.	1 ano	01/04/14 A 31/03/15	PE 004/2014
003/2014	E-26/009/84/14	Prestação de serviços de hospedagem	00 e 13	R\$ 186.230,00	PALACE HOTEL LTDA.	1 ano	04/04/14 A 03/04/15	PE 003/2014
005/2014	E-26/009/246/14	Aquisição de ração	00	R\$ 274.999,92	LLF PEIXOTO COMÉRCIO DE RAÇÕES LTDA.	1 ano	01/08/14 A 31/07/15	PE 008/2014 R1
006/2014	E-26/009/3611/13	Prestação de serviços de condutores de veículos	00 e 13	R\$ 242.823,00	2G COMÉRCIO E SERVIÇOS EIRELLI EPP	1 ano	18/08/14 A 17/08/15	PE 005/2014
007/2014	E-26/009/3800/13	Prestação de serviços de limpeza e conservação predial	00	R\$ 3.901.737,03	FERTHYMAR EMPREENDIMENTOS E PARTICIPAÇÕES LTDA.	1 ano	05/08/14 A 04/08/15	PE 007/2014
004/2014	E-26/009/726/14	Prestação de serviços de agência de viagem (passagem aérea)	00 e 13	R\$ 3.000,00	P & P TURISMO LTDA.	1 ano	20/08/14 A 19/08/15	RP
008/2014	E-26/009/737/14	Prestação de serviço de seguro coletivo	00	R\$ 50.000,00	GENTE SEGURADORA S/A	14 meses	18/09/14 A 17/11/15	PE 013/2014
009/2014	E-26/009/867/14	Aquisição de analisador de fotossíntese	13007509	R\$ 225.000,00	ALKAHEST COMERCIO DE IMPORTAÇÃO E EXPORTAÇÃO DE PROD. CIENTÍFICOS LTDA.	15 meses	07/10/14 A 06/01/16	PE 018/2014

011/2014	E-26/009/983/14	Prestação de serviço de preparo, fornecimento e distribuição de refeições para RU	00 e 13	R\$ 4.899.120,00	MMW IRMÃOS ALIMENTOS LTDA.	14 meses	11/11/14 A 10/01/16	PE 011/2014
012/2014	E-26/009/1069/14	Prestação de serviços de vigilância e segurança patrimonial	00	R\$ 7.320.000,00	HOPEVIG VIGILÂNCIA E SEGURANÇA LTDA.	12 meses	01/12/14 a 31/11/15	PE 020/2014
001/2014	E-26/053.431/12	Execução de obras de adequação dos centros da UENF	00	R\$ 695.538,87	JOTESSE E MENDES CONSTRUÇÕES LTDA.	240 dias	09/10/14 a 08/06/15	TP 01/2012
VALOR TOTAL				R\$ 19.508.435,00				

RELATÓRIO DE PREGÕES ELETRÔNICOS - 2014
--

N°	Processo	Objeto	Fonte	Valor estimado	Arrematante	Valor adjudicado	Situação	Economia
001/2014	E-26/009/3800/13	Prestação de serviços de limpeza e conservação predial	00	R\$ 4.723.963,20	FERTHYMAR EMPREENDIMENTOS E PARTICIPAÇÕES LTDA.	R\$ 3.901.737,03	HOMOLOGADO	R\$ 822.226,17
002/2014	E-26/009/84/14	Prestação de serviços de hospedagem	00 e 13	R\$ 187.170,00	PALACE HOTEL LTDA	R\$ 186.230,00	HOMOLOGADO	R\$ 940,00
003/2014	E-26/009/94/14	Aquisição de material de informática	00	R\$ 45.344,41	LEMARK INK FRANQUIAS LTDA.	R\$ 31.049,90	HOMOLOGADO	R\$ 14.294,51
004/2014	E-26/009/121/14	Prestação de serviços: manutenção de área verde	00	R\$ 2.065.489,83	FERTHYMAR EMPREENDIMENTOS E PARTICIPAÇÕES LTDA.	R\$ 1.157.999,00	HOMOLOGADO	R\$ 907.490,83
005/2014	E-26/009/3611/13	Prestação de serviços de condutores de veículos	13006858	R\$ 380.059,96	2G COMÉRCIO E SERVIÇOS EIRELI – EPP	R\$ 242.823,00	HOMOLOGADO	R\$ 137.236,96
006/2014	E-26/009/123/14	Aquisição de gerador de emergência	00	R\$ 376.100,00	-	-	SUSPENSA	-
007/2014	E-26/009/154/14	Aquisição de material de escritório	00	LT 01 - R\$ 82.244,46 LT 02 - R\$ 10.670,00	LT 01 - PAPELARIA VAN MEX	R\$ 37.200,00	HOMOLOGADO	R\$ 49.999,46
007/2014	E-26/009/154/14				LT 02 - PARCO PAPELARIA LTDA.	R\$ 7.715,00	HOMOLOGADO	
008/2014	E-26/009/246/14	Aquisição de ração	00	R\$ 320.619,89	-	-	FRACASSADO	-
008/2014 R1	E-26/009/246/14	Aquisição de ração	00	R\$ 320.619,89	LLF PEIXOTO COMÉRCIO DE RAÇÕES LTDA.	R\$ 274.999,92	HOMOLOGADO	R\$ 45.619,97
009/2014	E-26/009/356/14	Aquisição de equipamentos (carros de serviço - RU)	00	R\$ 42.390,75	ALLINOX COMERCIAL E INDUSTRIAL LTDA. EPP	R\$ 40.500,00	HOMOLOGADO	R\$ 1.890,75
010/2014	E-26/009/402/14	Aquisição de equipamentos diversos - RU	00	R\$ 550.902,50	T B DALFRE EPP	R\$ 420.000,00	HOMOLOGADO	R\$ 130.902,50
011/2014	E-26/009/403/14	Aquisição de mobiliários diversos - RU	00	R\$ 277.009,83	COZIL EQUIPAMENTOS INDUSTRIAIS LTDA.	R\$ 155.100,00	HOMOLOGADO	R\$ 121.909,83

012/2014	E-26/009/404/14	Aquisição de utensílios diversos - RU	00	R\$ 37.496,17	GLOBAL 233 COMERCIAL LTDA.	R\$ 28.490,00	HOMOLOGADO	R\$ 9.006,17
013/2014	E-26/009/737/14	Prestação de serviço de seguro coletivo	00	R\$ 230.008,04	GENTE SEGURADORA S/A	R\$ 50.000,00	HOMOLOGADO	R\$ 180.008,04
014/2014	E-26/009/735/14	Prestação de serviços de sistema de incêndio	00	R\$ 50.610,67	EXTINCAMPOS COM. E INSTALAÇÕES DE EQUIP. DE INCÊNDIO LTDA.	R\$ 32.800,00	HOMOLOGADO	R\$ 17.810,67
015/2014	E-26/009/829/14	Aquisição de máquinas de costura	13007332	R\$ 9.920,00	VIP COMERCIO DE MAQUINAS DE COSTURA LTDA	R\$ 7.000,00	HOMOLOGADO	R\$ 2.920,00
016/2014	E-26/009/866/14	Aquisição de freezer para laboratório	13007509	R\$ 60.659,60	-	-	FRACASSADO	-
017/2014	E-26/009/941/14	Aquisição de Papel A4	00	R\$ 14.696,70	SGR DA SILVA AZEVEDO COM. DE MAT. OFFSHORE E ONSHORE - ME	R\$ 10.490,00	HOMOLOGADO	R\$ 4.206,70
018/2014	E-26/009/867/14	Aquisição de analisador de fotossíntese	13007509	R\$ 264.014,00	ALKAHEST COMERCIO DE IMPORTAÇÃO E EXPORTAÇÃO DE PROD. CIENTÍFICOS LTDA.	R\$ 225.000,00	HOMOLOGADO	R\$ 39.014,00
019/2014	E-26/009/983/14	Prestação de serviço de preparo, fornecimento e distribuição de refeições para RU	00 e 13	R\$ 7.932.300,00	MMW IRMÃOS ALIMENTOS LTDA.	R\$ 4.899.120,00	HOMOLOGADO	R\$ 3.033.180,00
020/2014	E-26/009/1069/14	Prestação de serviços de vigilância e segurança patrimonial	00	R\$ 7.942.207,92	HOPEVIG VIGILÂNCIA E SEGURANÇA LTDA.	R\$ 7.230.000,00	HOMOLOGADO	R\$ 712.207,92
021/2014	E-26/009/200/14	Aquisição de câmara frigorífica	13007333	R\$ 41.500,00	R M INSTALAÇÃO INDUSTRIAL E COMERCIAL LTDA.	R\$ 41.400,00	HOMOLOGADO	R\$ 100,00
022/2014	E-26/009/200/14	Aquisição de sonda	13007333	R\$ 82.220,50	-	-	CANCELADO	-
023/2014	E-26/009/1072/14	Aquisição de centrífuga	13007333	R\$ 30.871,47	EQUILAB COMERCIO ATACADISTA DE PRODUTOS DE LABORATORIO LTDA.	R\$ 30.490,29	HOMOLOGADO	R\$ 381,18
024/2014	E-26/009/1012/14	Prestação de serviços de manutenção de ar condicionado	00	R\$ 939.356,55	Processo licitatório em andamento - Pregão realizado em 31/10/2014			

025/2014	E-26/009/1410/14	Aquisição de estuda industrial	13007332	R\$ 9.602,00	SOLAB EQUIPAMENTOS PARA LABORATÓRIO LTDA.	R\$ 5.930,00	HOMOLOGADO	R\$ 3.672,00
026/2014	E-26/009/1524/14	Aquisição de gases químicos	00	R\$ 1.422.577,80	Processo licitatório em andamento - Pregão realizado em 08/12/2014			
027/2014	E-26/009/1665/14	Prestação de serviços de manutenção de veículos	00	R\$ 310.000,00	Processo licitatório em andamento - Pregão realizado em 08/12/2014			

11 ASSESSORIA DE PLANEJAMENTO (ASPLAN) / REITORIA



ASPLAN / REITORIA

DEMONSTRATIVO DA EXECUÇÃO ORÇAMENTÁRIA 2014

ATÉ 31/12/14

APLICAÇÃO PROGRAMADA	CLASSIFICAÇÃO ORÇAMENTÁRIA				GDD Inicial 2014	Modificações Suplementações	GDD Atual 2014	Contingenciado	Empenhados	Liquidados	Pagos	Saldo Total (Contido + Disponível - Contingenciado)
	PT RESUMIDO	ED		FR								
Pag. Desp. Serv. Útil Pública	400032	339039	Outros Serv.Terceiros -PJ	00	4.188.000,00	-227.730,00			3.936.569,48	3.936.569,48	3.933.918,36	
TOTAL PROGRAMA 400032					4.188.000,00	-227.730,00	3.960.270,00	0,00	3.936.569,48	3.936.569,48	3.933.918,36	23.700,52
Prest. Serv. entre Órgãos/Aquis. Comb. Lubr.	400005	339030	Material de Consumo	00	360.000,00				230.251,63	230.251,63	158.226,45	
		339039	Outros Serv.Terceiros -PJ	00	40.000,00	-8.300,00			143.892,43	143.892,43	106.683,72	
		339139	Outros Serv. Terceiros -PJ	00	0,00	525,00			525,00	525,00	525,00	
TOTAL PROGRAMA 400005					400.000,00	-7.775,00	392.225,00	0,00	374.669,06	374.669,06	265.435,17	17.555,94
Pessoal e Encargos Sociais	400025	319009	Salário Família	00	0,00				0,00	0,00	0,00	
		319005	Outros benefícios previdenciários do servidor e do militar	00	0,00				10,80	10,80	10,80	
		319007	Contribuição a Entidades Fechadas de Previdência	00	0,00				16.547,57	16.547,57	14.504,52	
		319011	Venc.e Varit. Fixas	00	83.520.509,00	-315.256,85			82.380.008,27	82.380.008,27	76.990.261,55	
		319013	Obrigações Patronais	00	0,00				171.654,31	171.654,31	155.039,63	
		319016	Outras Desp.Varlav(grat.)	00	0,00				228.688,38	228.688,38	208.737,94	
		319017	Outras Desp.Varlav. Pessoal militar	00	0,00				69.750,00	69.750,00	69.750,00	
		319092	Desp. Exerc. Anteriores	00	0,00				173.317,65	173.317,65	173.317,65	
		319096	Ressarcimento de Desp. De Pessoal Requisitado	00	0,00				124.324,17	124.324,17	124.324,17	
		319113	Orig. Patronais - Rloprevidência	00	14.408.852,00				15.622.287,76	15.622.287,76	13.050.826,10	
		319192	Desp. Exerc. Anteriores	00	0,00	1.524.621,25			179.606,37	179.606,37	179.606,37	
		319196	Ressarcimento de Desp. De Pessoal Requisitado	00	0,00				131.578,12	131.578,12	131.578,12	
		339008	Outros Bem.Assist.	00	5.550.452,00				1.207.094,81	1.207.094,81	1.207.094,81	
		339046	Auxílio Alimentação	00	0,00	216.763,70			4.092.981,64	4.092.981,64	4.092.981,64	
339049	Auxílio Transporte	00	0,00				467.139,25	467.139,25	467.139,25			
TOTAL PROGRAMA 400025					103.479.813,00	1.426.128,10	104.905.941,10	0,00	104.864.989,10	104.864.989,10	96.865.172,55	40.952,00
Manut. Ativid. Operac./Admin.	400011	339014	Diárias	00	420.000,00				231.993,50	231.993,50	231.993,50	
		339030	Material de Consumo	00	100.000,00				211.055,21	211.055,21	159.321,02	
		339036	Outros Serv.Terceiros-PF	00	10.000,00		6.889.682,00		5.920,00	5.920,00	5.920,00	
		339039	Outros Serv.Terceiros-PJ	00	7.578.114,00				14.539.623,55	14.539.623,55	12.206.393,07	
		339092	Despesas de exercicios anteriores	00	0,00				0,00	0,00	0,00	
		449052	Equip. e Mat. Permanente	00	10.000,00		-10.000,00		0,00	0,00	0,00	
		459051	Aquisição de Imóveis	00	0,00				0,00	0,00	0,00	
TOTAL PROGRAMA 400011					8.118.114,00	6.879.682,00	14.997.796,00	0,00	14.988.592,26	14.988.592,26	12.603.627,59	9.203,74

Capacitação contínua dos servidores	402824	339036	Outros Serv. Terc. -PF	00	0,00	-200.000,00			0,00	0,00	0,00	
		339039	Outros Serv. Terc. -PJ	00	200.000,00				0,00	0,00	0,00	
TOTAL PROGRAMA 402824					200.000,00	-200.000,00	0,00	0,00	0,00	0,00	0,00	0,00
Concessão de bolsa a docentes Env. no Prog. Cap/Fo	402825	339018	Auxílio Financeiro a Estudantes	00	200.000,00	-200.000,00			0,00	0,00	0,00	
					TOTAL DO PROGRAMA 402825					200.000,00	-200.000,00	0,00
Concessão de bolsa de incentivo aos professores	402826	339018	Auxílio Financeiro a Estudantes	00	200.000,00	-200.000,00			0,00	0,00	0,00	
					TOTAL DO PROGRAMA 402826					200.000,00	-200.000,00	0,00
Criação de novos Campi	401113	449051	Obras e Instalações	00	200.000,00	-200.000,00			0,00	0,00	0,00	
					TOTAL DO PROGRAMA 401113					200.000,00	-200.000,00	0,00
Apoio à atividade acadêmica de fomento à cooperação internacional	408045	339014	Diárias	00	50.000,00				0,00	0,00	0,00	
		339030	Material de Consumo	00	10.000,00				0,00	0,00	0,00	
		339036	Outros Serv. Terceiros-PF	00	10.000,00	-200.000,00			0,00	0,00	0,00	
		339039	Outros Serv. Terceiros-PJ	00	130.000,00				0,00	0,00	0,00	
TOTAL PROGRAMA 408045					200.000,00	-200.000,00	0,00	0,00	0,00	0,00	0,00	
Apoio à mobilidade estudantil de fomento à cooperação nacional e internacional	408046	339018	Auxílio Financeiro a Estudantes	00	200.000,00	-200.000,00			0,00	0,00	0,00	
					TOTAL DO PROGRAMA 408046					200.000,00	-200.000,00	0,00
Apoio à atividade de inovação e propriedade intelectual e desenvolvimento tecnológico	408047	339039	Outros Serv. Terceiros-PJ	00	200.000,00	-200.000,00			0,00	0,00	0,00	
					TOTAL DO PROGRAMA 408047					200.000,00	-200.000,00	0,00
Implantação da Biblioteca Central	401121	449051	Obras e Instalações	00	200.000,00	-200.000,00			0,00	0,00	0,00	
					TOTAL DO PROGRAMA 401121					200.000,00	-200.000,00	0,00
Implantação do Espaço da Ciência	401123	449051	Obras e Instalações	00	200.000,00	-200.000,00			0,00	0,00	0,00	
					TOTAL DO PROGRAMA 401123					200.000,00	-200.000,00	0,00
Implantação da Fazenda Experimental	401132	449051	Obras e Instalações	00	200.000,00	-200.000,00			0,00	0,00	0,00	
					TOTAL DO PROGRAMA 401132					200.000,00	-200.000,00	0,00
TOTAL UENF INTERNOS - FONTE DE RECURSOS 00					133.003.269,00	-1.262.108,65	131.741.160,15	0,00	131.357.550,36	131.357.550,36	119.799.979,63	383.609,79
APLICAÇÃO PROGRAMADA	CLASSIFICAÇÃO ORÇAMENTÁRIA				GDD Inicial 2014	Modificações Suplementações	GDD Atual 2014	Contingenciado	Empenhados	Liquidados	Pagos	Saldo Total (Contido - Disponível - Contingenciado)
	PT RESUMID	ED		FR								
Desenvolvimento do Ens., Pesq. e Ext. - UENF (finalísticas) - Fonte 10 - recursos arrecadação própria	402819	339014	Diárias	10	14.790,00				0,00	0,00	0,00	
		339018	Aux. Financ. a Estudantes	10	0,00				0,00	0,00	0,00	
		339030	Material de Consumo	10	50.000,00				0,00	0,00	0,00	
		339036	Outros Serv. Terceiros -PF	10	10.000,00	197.900,00			19.161,92	19.161,92	19.161,92	
		339039	Outros Serv. Terceiros -PJ	10	50.000,00				18.320,00	18.320,00	18.320,00	
		339092	Disp. Exerc. Anteriores	10	0,00				177.225,84	177.225,84	177.225,84	
		339093	Indeniz. e Restituições	10	0,00				15.403,58	15.403,58	15.403,58	
		449051	Obras e Instalações	10	20.000,00	164.020,32			0,00	0,00	0,00	
		449052	Equip. e Mat. Permanente	10	40.000,00				0,00	0,00	0,00	
TOTAL PROGRAMA 402819 - FONTE DE RECURSOS 10					184.790,00	361.920,32	546.710,32	0,00	230.111,34	230.111,34	230.111,34	316.598,98
Despesas Obrigatórias	400018	339047	Obrig. Tribut. e Contrib.	10	2.000,00	2.100,00	4.100,00		3.835,16	3.835,16	3.835,16	
TOTAL PROGRAMA 400018 - FR 10					2.000,00	2.100,00	4.100,00		3.835,16	3.835,16	3.835,16	264,84

TOTAL DA FONTE DE RECURSOS 10				186.790,00	364.020,32	550.810,32	0,00	233.946,50	233.946,50	233.946,50	316.863,82	
APLICAÇÃO PROGRAMADA	CLASSIFICAÇÃO ORÇAMENTÁRIA			GDD Inicial 2014	Modificações Suplementações	GDD Atual 2014	Contingenciado	Empenhados	Liquidados	Pagos	Saldo Total (Contido - Disponível - Contingenciado)	
	PT RESUMI	ED	FR	DETALHADO	DETALHADO	DETALHADO	DETALHADO	DETALHADO	DETALHADO	DETALHADO	DETALHADO	
Despesas Obrigatórias	400018	339047	Obrig.Tribut.e Contrib.	13	160.000,00			160.000,00		13.509,60	13.509,60	13.509,60
TOTAL PROGRAMA 400018 - FR 13				13	160.000,00	0,00		160.000,00		13.509,60	13.509,60	13.509,60
Apoio ao Ensino à Dist através do Consórcio CEDERJ	402818	339014	Diárias	13	1.000.000,00				24.603,00	24.603,00	24.603,00	
		339030	Material de Consumo	13	1.560.000,00				0,00	0,00	0,00	
		339036	Outros Serv. Terceiros -PF	13	500.000,00	3.058.464,75			38.940,00	38.940,00	38.940,00	
		339039	Outros Serv. Terceiros -PJ	13	1.766.296,00				329.876,54	329.876,54	329.876,54	
		339093	Indeniz.e Restituições	13	0,00				228.574,78	228.574,78	228.574,78	
		449052	Equip. e Mat. Permanente	13	745.000,00	200.000,00			0,00	0,00	0,00	
TOTAL PROGRAMA 402818 - FR 13					5.571.296,00	3.258.464,75		8.829.760,75		621.994,32	621.994,32	621.994,32
Desenvolvimento do Ens., Pesq. E Ext. - UENF (finalísticas) - Fonte 13 - recursos de convênios	402819	339014	Diárias	13	478.610,00				48.959,96	48.959,96	48.959,96	
		339018	Aux. Financ. a Estudantes	13	400.000,00				140.887,80	140.887,80	140.887,80	
		339020	Aux. Financ. a Pesq.	13	50.000,00				49.208,00	49.208,00	49.208,00	
		339030	Material de Consumo	13	950.000,00	3.675.783,71			10.219,23	10.219,23	10.219,23	
		339036	Outros Serv. Terceiros -PF	13	320.000,00				67.949,20	67.949,20	67.949,20	
		339039	Outros Serv. Terceiros -PJ	13	900.000,00				303.819,55	303.819,55	209.637,18	
		339093	Indeniz. e Restituições	13	0,00				94.308,82	94.308,82	92.317,42	
449052	Equip. e Material	13	379.129,00	1.560.537,30			467.457,29	467.457,29	206.037,00			
TOTAL DO PROGRAMA 402819 - FONTE 13					3.477.739,00	5.236.321,01		8.714.060,01	0,00	1.182.809,85	1.182.809,85	825.215,79
TOTAL DA FONTE DE RECURSOS 13					9.209.035,00	8.494.785,76		17.703.820,76	0,00	1.818.313,77	1.818.313,77	1.460.719,71
TOTAL DA UENF - INTERNOS					142.399.094,00	7.596.697,23		149.995.791,23	0,00	133.409.810,63	133.409.810,63	121.494.645,84
Desenvolvimento de Estudos e Pesquisa através da UENF	402157	339018	Auxílio Financeiro a Est.	00					8.096.109,70	8.096.109,70	7.359.062,70	
		339020	Auxílio Financ. a Pesq.	00	10.860.000,00				1.941.710,00	1.941.710,00	1.719.140,00	
		449051	Obras e Instalações	00	303.277,51				281.889,83	281.889,83	29.598,43	
TOTAL PROGRAMA 402157 - FONTE 00 - DESCENTRALIZAÇÃO FAPERJ					11.163.277,51	0,00		11.163.277,51	0,00	10.321.709,53	10.321.709,53	9.107.801,13
TOTAL GERAL DA UENF					153.562.371,51	7.596.697,23		161.159.068,74	0,00	143.731.520,16	143.731.520,16	130.602.446,97



Governadores do Estado do Estado do Rio de Janeiro

Sérgio de Oliveira Cabral Santos Filho

Luiz Fernando de Souza

Vice-Governador do Estado do Estado do Rio de Janeiro

Luiz Fernando de Souza

Secretários de Estado de Ciência e Tecnologia

Gustavo Reis Ferreira

Alexandre Sérgio Alves Vieira

Reitor

Silvério de Paiva Freitas

Vice-Reitor

Edson Corrêa da Silva