

INFORME EPIDEMIOLÓGICO COVID-19 NO MUNICÍPIO DE CAMPOS DOS GOYTACAZES

SMS/VIG EM SAÚDE/VIGILÂNCIA EPIDEMIOLÓGICA – BOLETIM Nº 14/2020

ANTECEDENTES

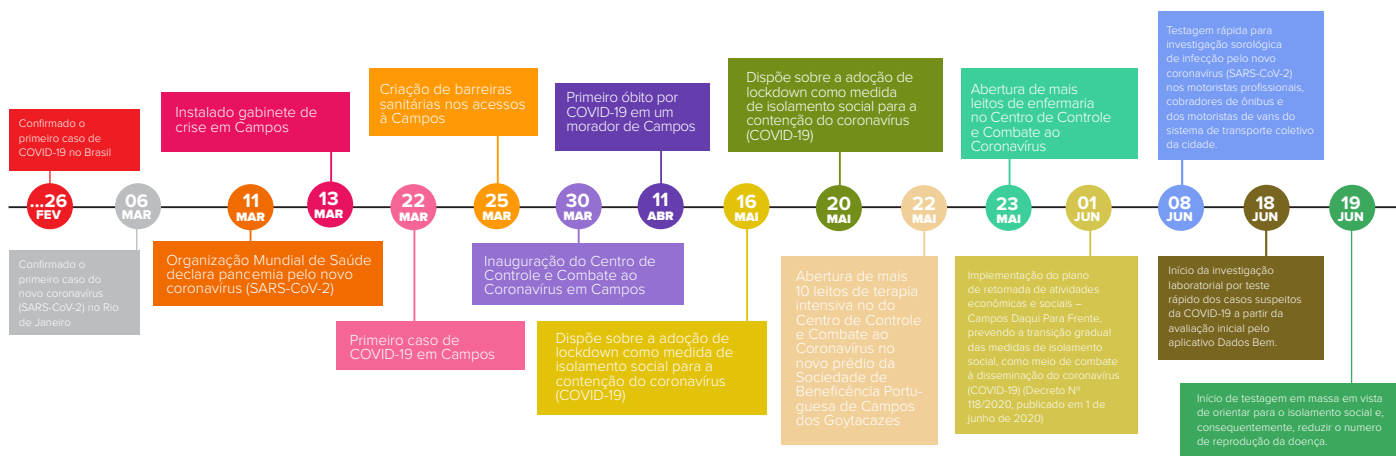

SITUAÇÃO MUNDIAL, NO BRASIL E NO ESTADO DO RIO DE JANEIRO

- Foram confirmados no mundo 14.043.176 casos (semana anterior 12.552.765 casos) da COVID-19 (sigla em inglês para Coronavirus disease 2019) e 597.583 óbitos (semana anterior: 561.617 óbitos) até 19 de julho de 2020¹.
- O Brasil confirmou 2.046.328 casos (semana anterior: 1.800.827 casos) da COVID-19 e 77.851 óbitos (semana anterior: 70.398 óbitos) até 19 de julho de 2020¹.
- O Estado do Rio de Janeiro apresenta 138.524 casos confirmados da doença (semana anterior: 129.684 casos) e 12.114 óbitos (semana anterior: 11.415 óbitos) até 19 de julho de 2020².
- Em Campos dos Goytacazes – RJ no dia 17 de julho foram registrados 2.486 casos confirmados da doença (semana anterior: 2.280 casos) (dados disponibilizados até as 12 horas do dia 17 de julho).

APRESENTAÇÃO

Desde 20 de abril de 2020, a Secretaria Municipal de Saúde, por meio da Vigilância em Saúde, divulga, semanalmente, um Informe Epidemiológico que apresenta uma análise mais detalhada sobre o perfil de casos e óbitos da COVID-19, assim como o perfil de hospitalizações por Síndrome Respiratória Aguda Grave (SRAG) em Campos dos Goytacazes - RJ. Essa edição do informe apresenta o perfil dos casos de óbito pela doença que ocorreram na cidade até 17 de julho de 2020.

É importante destacar que, na semana epidemiológica a que esta edição do Informe se refere, foi constatada instabilidade no E-SUS, banco de dados para atualização de novos casos de Covid-19 nas últimas 24 horas. Já o Sistema Informatizado de Vigilância Epidemiológica (SIVEP), responsável pelo cadastro de óbitos, funcionou sem intercorrências.

CENÁRIO EPIDEMIOLÓGICO EM CAMPOS DOS GOYTACAZES – RJ ATÉ 17 DE JULHO DE 2020

Até 17 de julho de 2020, foram notificados 8.393 casos suspeitos e confirmados da COVID-19. Dentre eles, 7.516 foram casos de Síndrome Gripal (SG) (indivíduo com quadro respiratório agudo, caracterizado por sensação febril ou febre, mesmo que relatada, acompanhada de tosse OU dor de garganta OU coriza) e 877 casos (dados acumulados

independentemente das altas hospitalares) de Síndrome Respiratória Aguda Grave hospitalizados (SRAG-H) (SG que apresente dispneia/desconforto respiratório OU pressão persistente no tórax OU saturação de O2 menor que 95% em ar ambiente OU coloração azulada dos lábios ou rosto) em Campos dos Goytacazes - RJ. Entre o total de casos notificados, 2.486 foram confirmados laboratorialmente (isto é, apresentaram resultado de carga viral detectável para o coronavírus 2 da síndrome respiratória aguda grave (SARS-CoV-2) por meio do exame RT-PCR – sigla em inglês para Reverse Transcription - Polymerase Chain Reaction ou anticorpo reagente para SARS-CoV-2 por meio do teste rápido) (Figura 1).

FIGURA 1 - Casos confirmados e acumulados por semana epidemiológica da COVID-19 em Campos dos Goytacazes - RJ até 17 de julho de 2020.

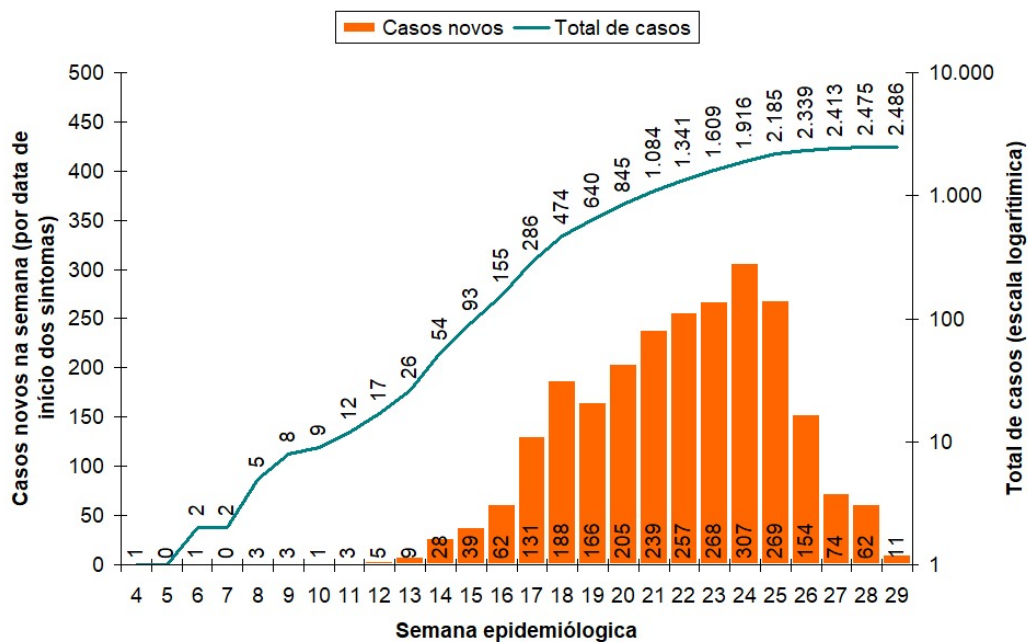

ABREVIATURAS: COVID SIGNIFICA CORONAVIRUS DISEASE (DOENÇA DO CORONAVÍRUS), ENQUANTO "19" SE REFERE A 2019, QUANDO OS PRIMEIROS CASOS EM WUHAN, NA CHINA, FORAM DIVULGADOS PUBLICAMENTE PELO GOVERNO CHINÊS NO FINAL DE DEZEMBRO. FONTE: VIGILÂNCIA EM SAÚDE/CAMPOS DOS GOYTACAZES – RJ. DADOS ATUALIZADOS EM 17 DE JULHO DE 2020 E SUJEITOS A REVISÃO.

Observa-se manutenção da tendência de redução na velocidade de crescimento do número de casos novos da doença na cidade (493,9 casos por 100.000 habitantes), assim como no Estado do Rio de Janeiro (807,2 casos por 100.000 habitantes) (para o cálculo foi utilizado a projeção populacional da cidade pelo Instituto Brasileiro de Geografia e Estatística - IBGE para 2018) (Figura 2).

FIGURA 2 - Coeficiente de incidência da COVID-19 por 100.000 habitantes observado na cidade de Campos dos Goytacazes, no Estado do Rio de Janeiro e no país até 17 de julho de 2020.

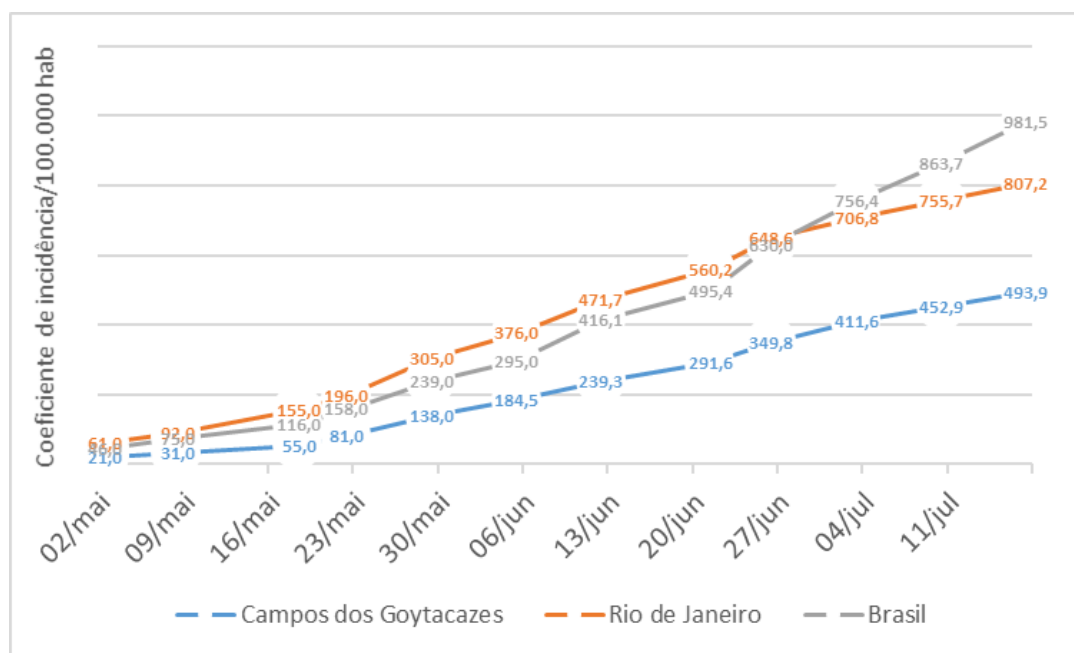

ABREVIATURAS: COVID -19 – CORONAVIRUS DISEASE 2019; HAB - HABITANTES. O COEFICIENTE DE INCIDÊNCIA FOI CALCULADO A PARTIR DA PROJEÇÃO POPULACIONAL ESTIMADA PELO INSTITUTO BRASILEIRO DE GEOGRAFIA E ESTATÍSTICA (IBGE) PARA 2018. FONTE: ORGANIZAÇÃO MUNDIAL DE SAÚDE; PAINEL CORONAVÍRUS COVID-19 DO ESTADO DO RIO DE JANEIRO; E VIGILÂNCIA EM SAÚDE/CAMPOS DOS GOYTACAZES – RJ. DADOS ATUALIZADOS EM 17 DE JULHO DE 2020 E SUJEITOS A REVISÃO.

ÓBITOS CONFIRMADOS POR COVID-19 EM CAMPOS DOS GOYTACAZES – RJ

Até o dia 17 de julho de 2020, foram registrados 154 óbitos por COVID-19 na cidade de Campos dos Goytacazes – RJ, o que representou uma letalidade de 6,2 % e uma taxa de mortalidade de 30,6 óbitos por 100.000 habitantes (Figura 3). Além disso, o número médio de óbitos de acordo com a semana epidemiológica foi em torno de nove casos por semana.

FIGURA 3 - Óbitos confirmados por COVID-19, de acordo com a semana epidemiológica, em Campos dos Goytacazes - RJ até 17 de julho de 2020.

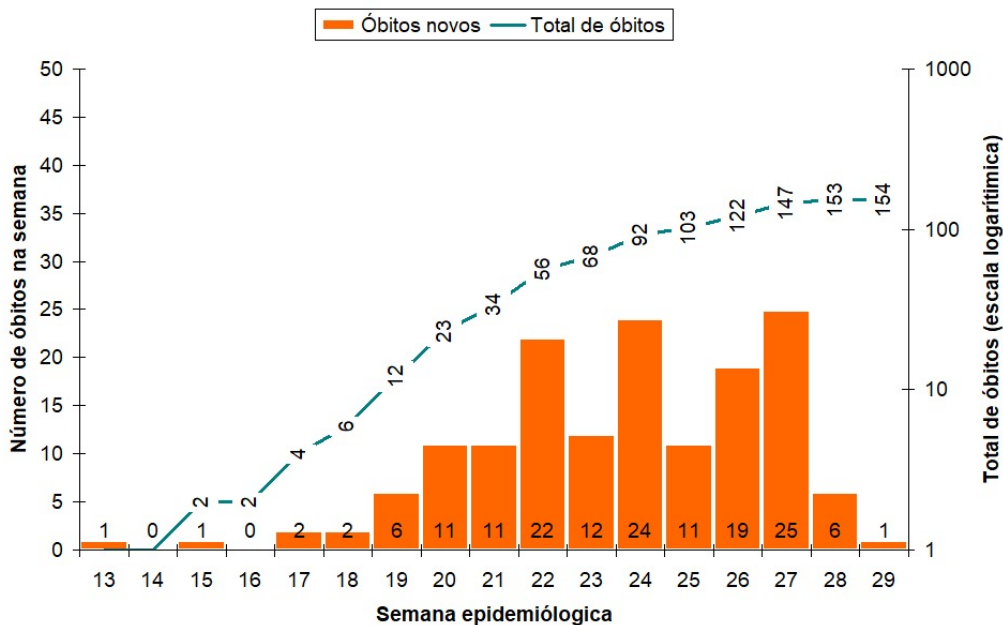

ABREVIATURAS: COVID -19 - CORONAVIRUS DISEASE 2019. FONTE: VIGILÂNCIA EM SAÚDE/CAMPOS DOS GOYTACAZES – RJ. DADOS ATUALIZADOS EM 17 DE JULHO DE 2020 E SUJEITOS A REVISÃO.

A figura 4 apresenta a média móvel simples dos casos de óbito por COVID-19 de acordo com a data de ocorrência. Para calcular a média móvel de número de óbitos de um dado dia, são somados os óbitos dos três dias anteriores, do próprio dia e dos três dias posteriores, dividindo-se a soma por sete. O valor da média móvel foi disponibilizado até o dia 14 de julho, uma vez que são necessários três dias adiante para o cálculo dessa medida. Observa-se tendência de queda na média móvel de ocorrência dos óbitos nos primeiros quatorze dias de julho.

FIGURA 4 - Médio móvel dos óbitos confirmados por COVID-19 de acordo com a data de ocorrência, até 17 de julho de 2020.

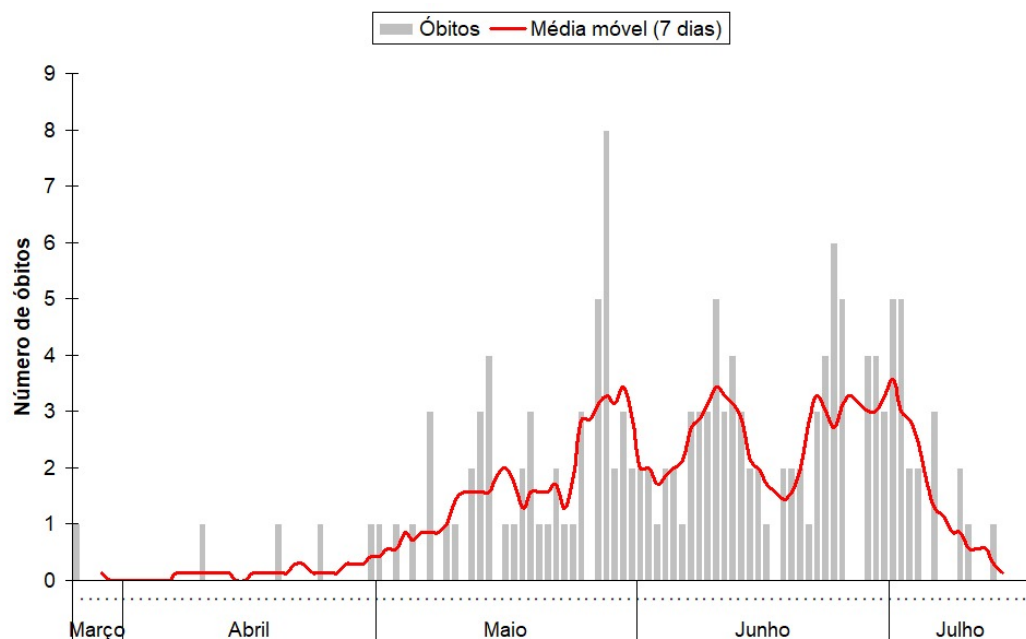

ABREVIATURAS: COVID -19 - CORONAVIRUS DISEASE 2019. FONTE: VIGILÂNCIA EM SAÚDE/CAMPOS DOS GOYTACAZES – RJ. DADOS ATUALIZADOS EM 17 DE JULHO DE 2020 E SUJEITOS A REVISÃO.

PERFIL DOS ÓBITOS CONFIRMADOS POR COVID-19 EM CAMPOS DOS GOYTACAZES – RJ

Entre os 154 óbitos confirmados por COVID-19 na cidade de Campos dos Goytacazes – RJ, 80 (52,0%) eram homens; a maior parte dos casos (26,6%) estava entre 60 e 69 anos de idade, independentemente do sexo. Entretanto, entre as mulheres, também se observou maior prevalência na faixa etária entre 70 e 79 anos de idade (23,0%) (Figura 5).

FIGURA 5 - Distribuição dos óbitos confirmados por COVID-19 estratificado por faixa etária, sexo e comorbidade na cidade de Campos dos Goytacazes – RJ até 17 de julho de 2020.

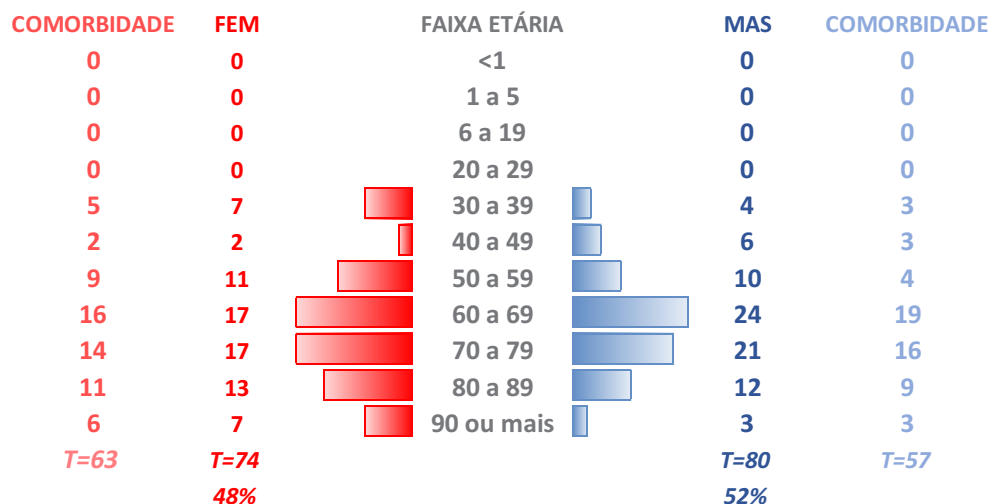

Abreviaturas: COVID -19 - Coronavirus disease 2019; FEM – feminino; MAS – masculino; T – total. Fonte: Vigilância em Saúde/ Campos dos Goytacazes – RJ. Dados atualizados em 17 de julho de 2020 e sujeitos a revisão.

Quanto a variável raça-cor da pele, a maior parte eram pardos (47,0%) (Figura 6). Contudo, a análise dessa variável apresenta limitações, pois nas notificações de 21,4% (33) dos casos ela não foi preenchida.

FIGURA 6 - Distribuição dos óbitos confirmados por COVID-19 de acordo com a variável raça-cor de pele na cidade de Campos dos Goytacazes – RJ até 17 de julho de 2020.

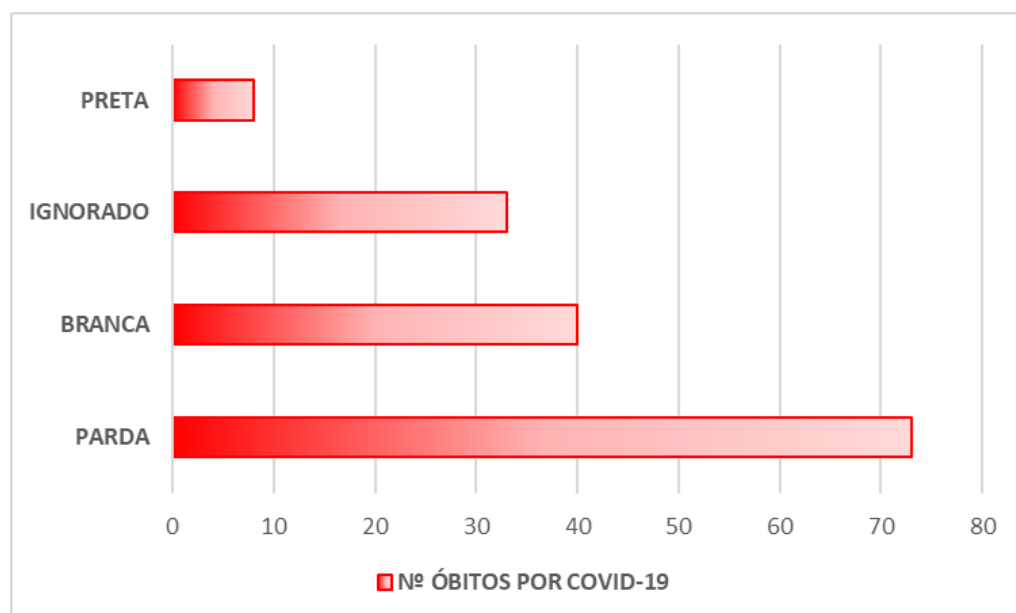

Abreviaturas: COVID -19 - Coronavirus disease 2019; N°: número. Fonte: Vigilância em Saúde/Campos dos Goytacazes – RJ. Dados atualizados em 17 de julho de 2020 e sujeitos a revisão.

Dentre os 154 casos de óbito por COVID-19 na cidade, observa-se que 120 óbitos (77,9%) possuíam alguma comorbidade. Ao estratificar essa distribuição de acordo com o sexo, identificou-se maior prevalência entre as mulheres (64; 85,1%) quando comparado com os homens (57; 71,2%) (Figura 5).

As comorbidades mais prevalentes entre os casos de óbito por COVID-19 na cidade foram as doenças cardiovasculares crônicas (48,0%) e, em seguida, o diabetes mellitus (39,0%) (Figura 7)

FIGURA 7 - Distribuição das comorbidades entre os óbitos confirmados por COVID-19 na cidade de Campos dos Goytacazes – RJ até 17 de julho de 2020.

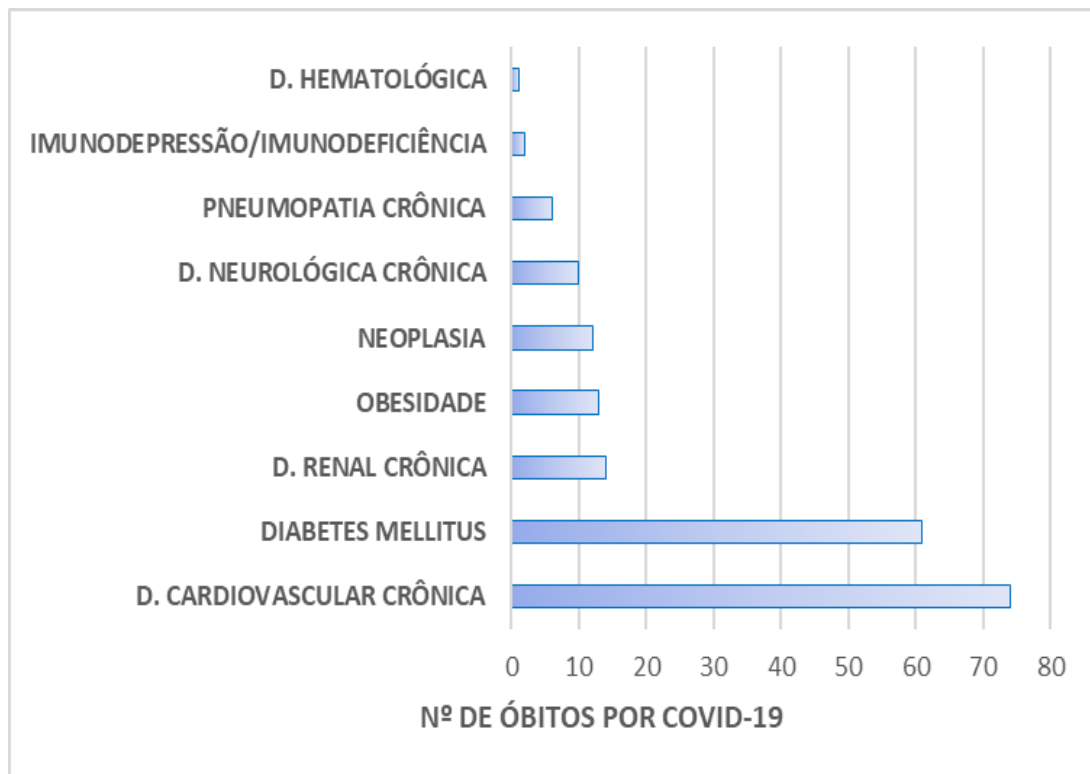

Abreviaturas: COVID -19 - Coronavirus disease 2019; D: doença; Nº: número. Fonte: Vigilância em Saúde/Campos dos Goytacazes – RJ. Dados atualizados em 17 de julho de 2020 e sujeitos a revisão.

A Figura 8 apresenta a distribuição das internações pela forma grave da doença (SRAG), dos casos confirmados e dos óbitos por COVID-19 de acordo com as instituições hospitalares. Observa-se que o Centro de Controle e Combate ao Coronavírus da cidade apresentou o maior número de internações pela doença (29,9%), o que o caracteriza como um importante serviço de saúde pública para o atendimento dos munícipes de Campos dos Goytacazes – RJ. Ao considerar a saúde suplementar, os hospitais que apresentaram maior número de internações por casos de SRAG foram o Hospital Dr Beda (20,0%), seguido pelo Hospital da UNIMED (15,2%). Os hospitais São Vicente de Paulo, Quinta Dor, Mariana Maria de Jesus, Central da Aeronáutica e Casa de Portugal são instituições situadas em outras cidades, mas que prestaram assistência hospitalar à pacientes residentes de Campos dos Goytacazes – RJ.

FIGURA 8 - Distribuição dos casos de internação por síndrome respiratória aguda grave (SRAG), dos casos de SRAG confirmados para COVID-19 e dos óbitos confirmados da doença de acordo com a instituição hospitalar na cidade de Campos dos Goytacazes – RJ, até 17 de julho de 2020.

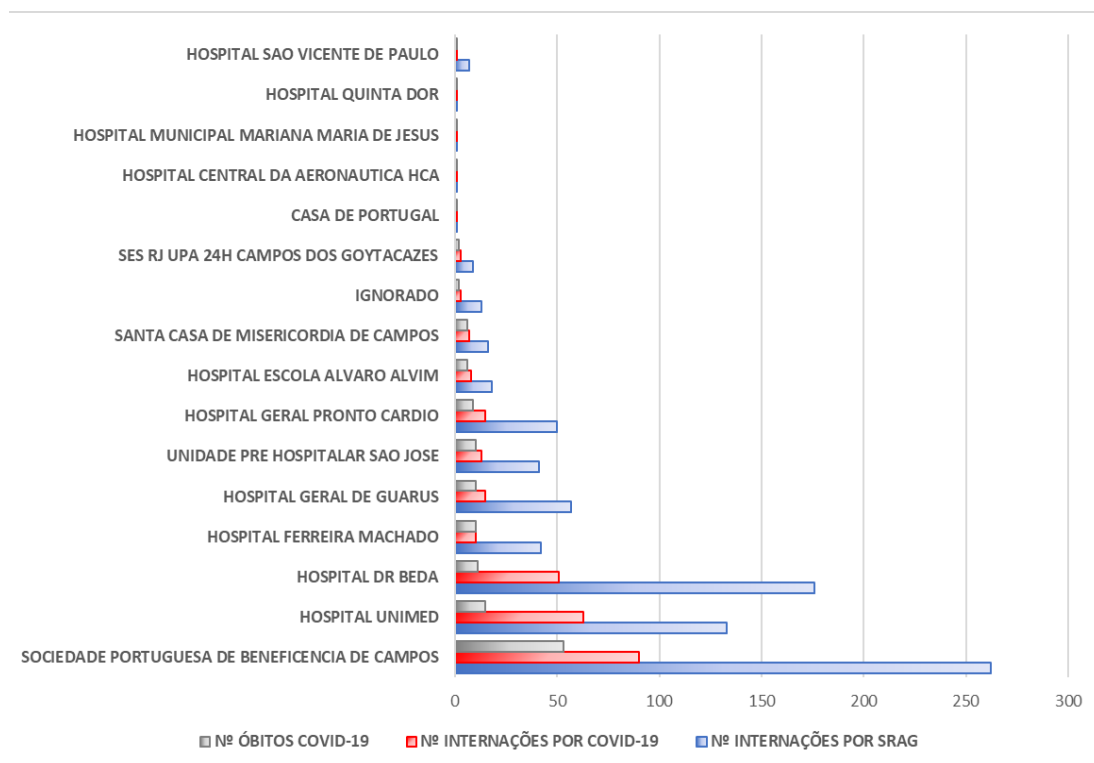

Abreviaturas: COVID -19 - Coronavirus disease 2019; SRAG: síndrome respiratória aguda grave. Fonte: Vigilância em Saúde/Campos dos Goytacazes – RJ. Dados atualizados em 17 de julho de 2020 e sujeitos a revisão.

DISTRIBUIÇÃO ESPACIAL DOS ÓBITOS POR COVID-19 NA CIDADE DE CAMPOS DOS GOYTACAZES – RJ ATÉ 17 DE JULHO DE 2020.

Assim como observado em relação a distribuição espacial dos casos notificados por SG e por SRAG ou confirmados para a COVID-19³, a distribuição espacial dos óbitos pela doença também revela maior ocorrência no Centro da cidade. Além do Centro, os outros bairros que apresentaram maior ocorrência de óbitos pela doença foram: Parque Guarus, Parque Santa Rosa, Parque Jockey Club e Parque Penha, o que caracteriza mais uma evidencia de interiorização no município (Figura 9).

FIGURA 9 - Distribuição geográfica dos óbitos por COVID-19 até 17 de julho na cidade de Campos dos Goytacazes – RJ.

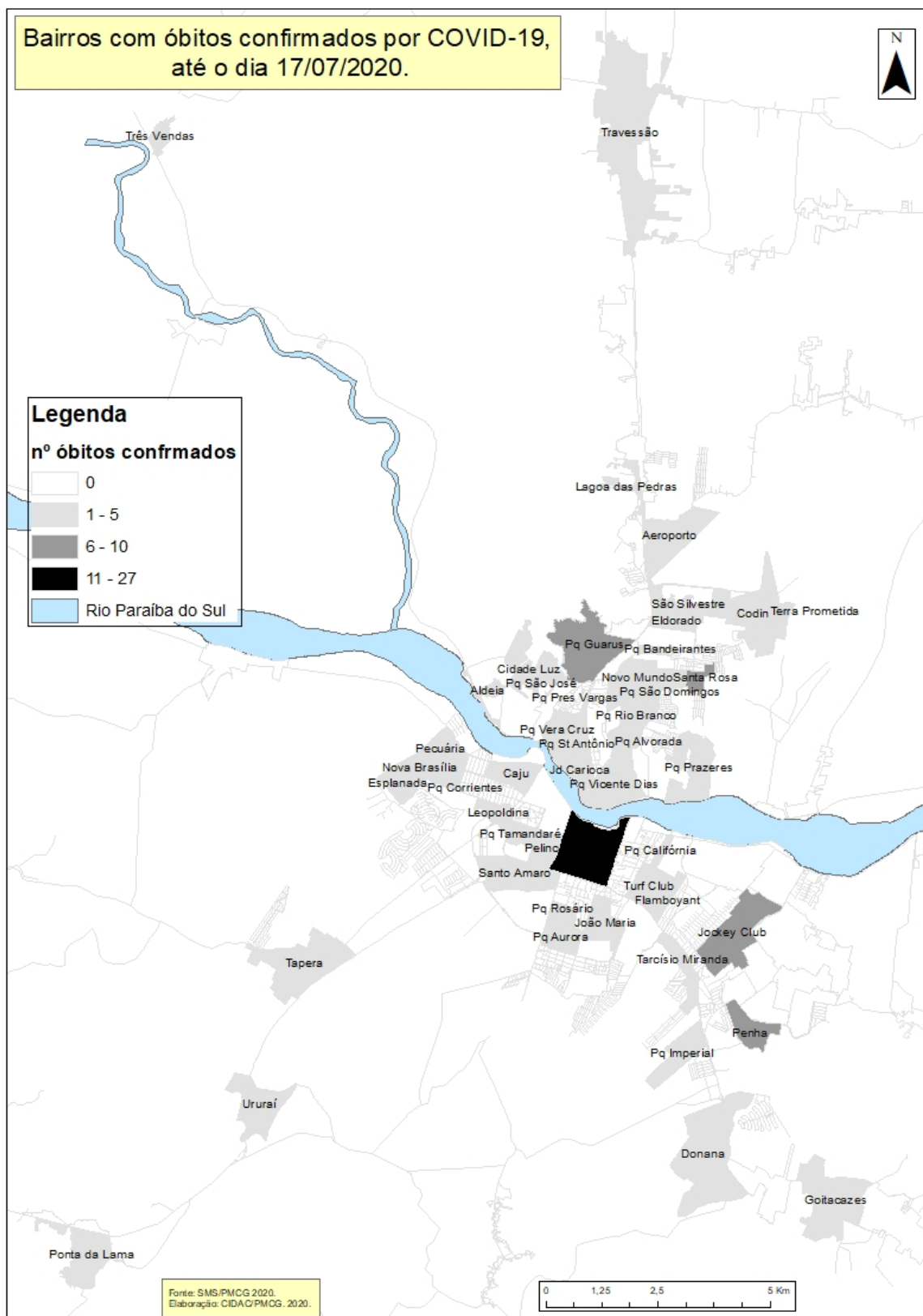

Abreviaturas: SRAG-H - Síndrome Respiratória Aguda Grave; SG- Síndrome Gripal. Fonte: Vigilância em Saúde/Campos dos Goytacazes – RJ. Dados atualizados em 17 de julho de 2020 e sujeitos a revisão.

CASOS CONFIRMADOS POR BAIRRO

3º Distrito.....	1	Lapa.....	7	Parque Santo Amaro.....	25
Água Branca.....	1	Leme.....	1	Parque Santo Antônio.....	9
Alphaville.....	21	Loteamento Sonho Dourado.....	1	Parque Santos Dumont.....	3
Alto de Areia.....	1	Margarida.....	1	Parque São Benedito.....	14
Areal.....	1	Martins Lage.....	1	Parque São Caetano.....	34
Atafona.....	1	Matadouro.....	1	Parque São Domingos.....	2
Babosa.....	2	Mineiros.....	4	Parque São Jorge.....	4
Baixa Grande.....	8	Morro do Coco.....	20	Parque São José.....	10
Bela Vista.....	3	Murundu.....	2	Parque São Matheus.....	3
Boa Vista.....	8	Mussurepe.....	2	Parque São Silvestre.....	7
Bonsucesso.....	1	Nova Goitacazes.....	3	Parque Saraiva.....	1
Boulevard.....	1	Novo Aeroporto.....	1	Parque Tamandaré.....	66
BR-101.....	1	Novo Eldorado.....	6	Parque Tarcísio Miranda.....	22
Brejo Grande.....	1	Novo Jockey.....	25	Parque Tropical.....	4
Caju.....	23	Outeiro.....	2	Parque Vera Cruz.....	9
Cajueiro.....	1	Pavuna.....	1	Parque Vicente Dias.....	16
Calabouço.....	19	Pecuária.....	17	Parque Vila Amaral.....	1
Campo Novo.....	3	Pelinca.....	16	Parque Visconde de Ururá.....	5
Capão.....	1	Penha.....	54	Parque Zuza Mota.....	3
Carvão.....	2	Pernambuca.....	1	Privilege.....	1
Caxeta.....	2	Pituba.....	1	Quilombo.....	4
Centro.....	348	Poço Gordo.....	4	Residencial Novo Horizonte.....	1
Chapéu de Sol.....	1	Ponta da Lama.....	17	Residencial Porto Seguro.....	1
Chave do Paraíso.....	1	Ponta Grossa.....	3	Rio Preto.....	1
Codin.....	13	Ponto de Coqueiros.....	1	Santa Cruz.....	3
Condomínio Anteros.....	1	Parque Aeroporto.....	17	Santa Maria.....	5
Conjunto Antonio F de Souza.....	1	Parque Aldeia.....	17	Santo Amaro.....	10
Conselheiro Josino.....	5	Parque Alvorada.....	15	Santo Antônio.....	6
Custodópolis.....	10	Parque Aurora.....	54	Santo Eduardo.....	2
Donana.....	20	Parque Bandeirantes.....	13	São Fidélis.....	1
Dores de Macabu.....	17	Parque Califórnia.....	63	São Francisco.....	2
Eldorado.....	5	Parque Cidade Luz.....	27	São Martinho.....	2
Espírito Santinho.....	1	Parque Corrientes.....	15	São Sebastião.....	10
Estância da Penha.....	3	Parque Damas Ortiz.....	1	Sapucaia.....	1
Farol.....	29	Parque Dr. Beda.....	1	Saturnino Braga.....	9
Flamboyant.....	44	Parque Eldorado.....	16	Solar da Penha.....	2
Fundão.....	24	Parque Esplanada.....	18	Tapera.....	12
Goitacazes.....	69	Parque Fazendinha.....	2	Terra Prometida.....	4
Guandu.....	2	Parque Imperial.....	25	Tocos.....	12
Guarus.....	79	Parque João Maria.....	31	Travessão.....	50
Guriri.....	1	Parque Julião Nogueira.....	13	Três Vendas.....	5
Horto.....	12	Parque Lebet.....	8	Turf Club.....	81
Ibitioca.....	5	Parque Leopoldina.....	55	Ururá.....	39
Ignorado.....	18	Parque Maciel.....	3	Usina São João.....	1
Imbetiba.....	1	Parque Maria Queiroz.....	3	Varandas do Visconde.....	6
IPS.....	13	Parque Nova Brasília.....	21	Venda Nova.....	6
Italva.....	1	Nova Campos.....	2	Veredas.....	8
Jardim Alegria.....	1	Parque Nova Canaã.....	4	Vila da Rainha.....	6
Jardim Boa Vista.....	3	Parque Novo Mundo.....	15	Vila do Sol.....	1
Jardim Carioca.....	63	Parque Prazeres.....	36	Vila Industrial.....	1
Jardim Caxias.....	1	Parque Presidente Vargas.....	26	Vila Isabel.....	1
Jardim Ceasa.....	6	Parque Rio Branco.....	16	Vila Manhães.....	1
Jardim das Acácias.....	4	Parque Rodoviário.....	35	Vila Marteli.....	1
Jardim Lagoa das Pedras.....	1	Parque Rosário.....	83	Vila Menezes.....	3
Jardim Marileia.....	1	Parque Santa Amada.....	1	Vila Nova.....	7
Jardim Primavera.....	2	Parque Santa Ana.....	1	Vila Romana.....	1
Jockey Club.....	15	Parque Santa Clara.....	11	Vila Verde.....	1
Km 14.....	1	Parque Santa Helena.....	13	Vivendas do Coqueiro.....	10
Km 8.....	1	Parque Santa Maria.....	1		
Lagoa de Cima.....	1	Parque Santa Rosa.....	24	Total:.....	2.486

CONCLUSÃO

A média móvel diária de óbitos por COVID-19 revelou tendência de queda nos primeiros quatorze dias do mês de julho. Os óbitos por COVID-19 caracterizam-se por ocorrerem principalmente entre homens, em pessoas com idade entre 60 e 79 anos e portadores de doenças cardiovasculares crônicas seguidas por aqueles com diabetes mellitus. Em mulheres caracterizaram-se por apresentarem mais comorbidades em comparação com os homens. O Centro de Controle e Combate ao Coronavírus representa um importante serviço de saúde pública para o município, além de prestar assistência à pacientes de outras cidades da região norte do estado. Em relação a distribuição espacial, o bairro com maior ocorrência foi o Centro da cidade com evidências de interiorização da doença. Para que seja informado com precisão o perfil clínico e epidemiológico dos casos de COVID-19, assim como de outros agravos, é fundamental o preenchimento completo da ficha de notificação e da declaração de óbito pelas instituições responsáveis pelo atendimento ao paciente.

MEDIDAS ADOTADAS

- o Iniciados testes em profissionais de comunicação, conselheiros tutelares, trabalhadores de funerária e cemitérios.
- o Início da testagem em massa em diferentes grupos, entre eles: comerciários, profissionais da limpeza pública, garis e coletores de reciclável, motoboys, taxistas e auxiliares, motoristas e cobradores do transporte público, motoristas do sistema alimentador, bombeiro Militar, Polícia Militar, civil é federal. Início da investigação laboratorial por teste rápido dos casos suspeitos da COVID-19 a partir da avaliação inicial pelo aplicativo Dados Bem.
- o Criação do “Campos Daqui Para Frente”, plano de retomada de atividades econômicas e sociais e transição gradual das medidas de isolamento social em Campos frente à Covid-19.
- o Criação do Centro de Controle e Combate ao Coronavírus, com 29 leitos de UTI e 60 leitos de internação.
- o Criação e transformação de 154 leitos para atendimento exclusivo aos casos de Covid, sendo 56 leitos de UTI.
- o Criação da central telefônica 192 para atendimento 24 horas por dia a casos suspeitos de coronavírus.
- o Adaptação do Laboratório Regional do Hospital Geral de Guarus (HGG) para análise de exames de detecção da Covid-19.
- o Implantação do aplicativo Dados do Bem, disponível gratuitamente, que permite identificar a concentração de transmissão e análise da evolução da imunidade na população.
- o Aquisição de kits para teste rápido de coronavírus.
- o Distribuição de testes rápidos para as forças de segurança e para as instituições hospitalares (saúde ocupacional).
- o Aquisição de novos materiais para as unidades de saúde.
- o Obrigatoriedade do uso da máscara nos locais públicos.
- o Suspensão temporária dos atendimentos ambulatoriais na rede municipal de Saúde.
- o Suspensão temporária das cirurgias eletivas na rede própria e contratualizada, com exceção das cirurgias oncológicas e cardiológicas.
- o Higienização sanitária periódica das unidades de saúde, terminais rodoviários e Centro da cidade, com aquisição de novos equipamentos.
- o Aquisição de duas ambulâncias zero quilômetro para suporte no atendimento aos casos de coronavírus ou suspeitos.
- o Autorização para relocação de médicos, a fim de suprir a demanda da população em caso de necessidade.
- o Realização de nova licitação para a compra de insumos hospitalares.
- o Criação de uma sala de apoio na Vigilância Epidemiológica para acompanhar casos de coronavírus e possíveis isolamentos.
- o Manutenção do atendimento no Núcleo de Auditoria, Controle e Avaliação para pacientes de Oncologia, Hemodiálise e Cateterismo.
- o Manutenção das viagens de pacientes que necessitam de Tratamento Fora do Domicílio, para oncologia e revisão pós-operatório.
- o Orientação de funcionários para reforçar o uso consciente dos Equipamentos de Proteção Individual (EPIs) e o fluxograma de atendimento para possíveis pacientes com sintomas da doença.
- o Capacitação de profissionais de saúde para atendimento aos casos de COVID-19.
- o Proibição no corte do fornecimento de água por tempo indeterminado.
- o Prorrogação no prazo de vencimento das contas de água dos consumidores que pagam a tarifa social e pequenos comerciantes.
- o Garantia de aumento de 15% no consumo médio de água do consumidor sem custo adicional na conta.
- o Prorrogação no prazo de pagamento dos débitos municipais (IPTU e ISSQN fixo) com vencimento entre 18 de março de

2020 e 30 de abril de 2020 para o dia 10 de julho de 2020.

o Intensificação da fiscalização aos estabelecimentos comerciais para evitar preços abusivos e venda de produtos de procedência duvidosa.

o Termo de Ajuste de Conduta (TAC) firmado entre Procon e farmácias de Campos para manter o preço de custo do álcool gel.

o Criação do abrigo para pessoas em situação de rua, nas instalações do antigo Hospital Manoel Cartucho.

o Doação de 22 sabonetes e 18 mil litros de água sanitária às famílias em situação de pobreza e extrema pobreza.

o Abertura de novos canais para atendimento às mulheres vítimas de violência doméstica.

o Fechamento dos estabelecimentos comerciais, com exceção dos supermercados, mercados, açougues, farmácias e o estabelecimentos que comercializam alimentos, água, gás, combustível, artigos de armarinho e material de construção.

o Fechamento dos bares e restaurantes, com liberação apenas para entrega (delivery).

o Novo horário para as feiras livres, açougues, peixarias, hortifrutigranjeiros de pequeno porte, quitandas e centros de abastecimento de alimentos; lojas de venda de alimentação para animais; distribuidores de gás; lojas de venda de água mineral; e padarias, que passam a funcionar de segunda a sábado, das 5h às 20h, e aos domingos, das 5h às 14h, devendo adotar medidas de controle de entrada e saída de clientes.

o Restrição ao atendimento presencial ao público nos bancos, casas lotéricas, agências de créditos e afins, limitado a 30% da capacidade física do local, mantidos os cuidados para evitar aglomerações e garantir a higienização das pessoas.

o Realização da Operação Fique em Casa, para fiscalizar e autuar estabelecimentos que descumprem as medidas de isolamento.

o Controle de acesso ao Mercado Municipal, com a instalação de quatro pontos de entrada, com higienização das mãos e orientação ao público.

o Criação do Pit Stop Caminhoneiro Contra o Coronavírus, com suporte em saúde e serviços aos caminhoneiros que passam por Campos.

o Criação de barreiras sanitárias nos acessos a Campos.

o Redução em 50% da capacidade de lotação dos veículos do transporte público.

o Determinação, no transporte público, de que só circulem veículos em que seja possível abrir as janelas, garantindo a circulação de ar.

o Proibição do embarque e desembarque de passageiros de ônibus intermunicipais ou interestaduais no Terminal Rodoviário Roberto Silveira.

o Parceria com o SEST/SENAT para oferecer testes de Covid-19 a motoristas e cobradores de ônibus e das vans do transporte alimentador.

o Suspensão das aulas na rede municipal de ensino.

o Distribuição de kits de alimentos para os alunos matriculados, no período de suspensão das aulas.

o Suspensão de todos os eventos culturais.

o Suspensão de todos os eventos esportivos.

o Criação de canal com videoaulas de atividades esportivas.

o Criação de canal com videoaulas para os idosos.

o Decretação de Estado de Calamidade Pública no Município (Decreto 062/2020, publicado no Diário Oficial do dia 20 de abril).

o Definição de novo horário para expediente interno nos órgãos públicos municipais, que passa a ocorrer das 9h às 13h.

o Fechamento das repartições municipais ao atendimento público.

o Suspensão dos cursos e eventos promovidos pelos órgãos municipais.

o Liberação dos servidores municipais considerados de grupo de risco (acima de 60 anos, gestantes, pacientes oncológicos e imunocomprometidos) sem corte de salário.

o Liberação de servidores para trabalho em sistema home office.

o Suspensão do cadastramento anual dos servidores do Previcampos no mês de aniversário.

o Publicação diária de boletim com atualização dos casos confirmados, suspeitos e descartados de coronavírus em Campos.

o Publicação semanal do Informe Epidemiológico, com descrição do número de casos de coronavírus por bairro e idade.

o Divulgação diária de material informativo e de esclarecimentos no portal e nas redes sociais da Prefeitura de Campos.

o Publicação semanal do Informe Epidemiológico, com descrição do número de casos de coronavírus por bairro e idade.

o Divulgação diária de material informativo e de esclarecimentos no portal e nas redes sociais da Prefeitura de Campos.

REFERÊNCIAS BIBLIOGRÁFICAS

1. WORLD HEALTH ORGANIZATION (WHO). Coronavirus disease (COVID-19) outbreak situation. Disponível em < <https://www.who.int/emergencies/diseases/novel-coronavirus-2019>>. Acesso em 26 de abril de 2020.
2. RIO DE JANEIRO, BRASIL. Painel Coronavírus COVID-19. Secretária Estadual de Saúde. Vigilância em Saúde. Acesso em 26 de abril de 2020. Disponível em < <http://painel.saude.rj.gov.br/monitoramento/covid19.html>>.
3. BRASIL. RIO DE JANEIRO. CAMPOS DOS GOYTACAZES. Secretaria Municipal de Saúde. Vigilância em Saúde. Vigilância Epidemiológica. Informe epidemiológico COVID-19 no município de Campos dos Goytacazes - RJ, No 12/2020. 2020.